



FUNDAÇÃO JOÃO PINHEIRO  
Governo de Minas Gerais



# Perfil Demográfico do Estado de Minas Gerais 2000





FUNDAÇÃO JOÃO PINHEIRO  
Governo de Minas Gerais

# Perfil Demográfico do Estado de Minas Gerais 2000

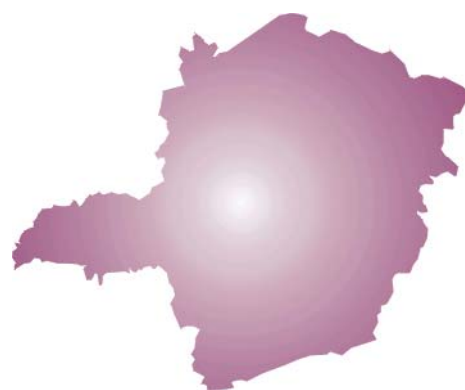



**GOVERNO DO ESTADO DE MINAS GERAIS**  
**GOVERNADOR**  
*Aécio Neves*

**SECRETARIA DE ESTADO DO PLANEJAMENTO E GESTÃO**  
**SECRETÁRIO**  
*Antônio Augusto Junho Anastasia*

**FUNDAÇÃO JOÃO PINHEIRO**  
**PRESIDENTE**  
*Prof. Amilcar Martins*

**ASSESSORIA DE COMUNICAÇÃO**  
**ASSESSORA-CHEFE**  
*Lucilene da Silva Rodrigues*

**CENTRO DE ESTATÍSTICA E INFORMAÇÕES**  
**DIRETORA**  
*Laura Maria Irene De Michelis Mendonça*



#### **EQUIPE TÉCNICA**

**ELABORAÇÃO**  
*Maria Bernadette Araujo*

**COORDENAÇÃO E PRODUÇÃO EDITORIAL**  
*Jussara Maria Januzzi*

**EDITORAÇÃO ELETRÔNICA**  
*João Bosco Assunção*

**REVISÃO DE TEXTO**  
*Heitor Vasconcelos*

**COLABORAÇÃO**  
*Helena Schirm*

Fundação João Pinheiro. Centro de Estatística e Informações.  
Perfil demográfico do Estado de Minas Gerais  
- 2002. – Belo Horizonte, 2003.

111p.: il

1. Demografia – Minas Gerais. I . Título

CDU 312 (815.1)

# SUMÁRIO

---

- 1** INTRODUÇÃO, 1
- 2** MINAS GERAIS NO CONTEXTO NACIONAL, 1
- 3** COMPONENTES DA DINÂMICA DEMOGRÁFICA, 6
- 4** PERSPECTIVA DE CRESCIMENTO, 9
- 5** A DISTRIBUIÇÃO ETÁRIA DA POPULAÇÃO MINEIRA, 10
- 6** MALHA MUNICIPAL MINEIRA, 14
  - 6.1** Características do Crescimento Populacional, 15
- 7** A REDE URBANA MINEIRA, 18
- 8** REGIÕES METROPOLITANAS EM MINAS GERAIS, 22
  - 8.1** A Região Metropolitana de Belo Horizonte, 22
  - 8.2** A Região Metropolitana do Vale do Aço, 26
- 9** A ESTRUTURA REGIONAL DO ESTADO DE MINAS GERAIS, 28
  - 9.1** Regiões de Planejamento, 28
    - 9.1.1** A dinâmica demográfica regional, 31
    - 9.1.2** A estrutura etária regional, 35
    - 9.1.3** Estimativa de crescimento, 38
  - 9.2** Microrregiões Geográficas, 38
- 10** INFORMAÇÕES MUNICIPAIS, 47
- 11** ANEXO ESTATÍSTICO, 95
- 12** REFERÊNCIAS BIBLIOGRÁFICAS, 110

#### SINAIS CONVENCIONAIS UTILIZADOS

- Dado numérico igual a zero não-resultante de arredondamento;
- ... Dado numérico não-disponível;
- .. Não se aplica dado numérico;
- 0,0** Dado numérico igual a zero resultante de arredondamento de um dado numérico originalmente positivo.

#### APRESENTAÇÃO DE PONTOS NO TEMPO (De acordo com a ABNT – NB 113 – “Normas para Datar”)

As séries temporais consecutivas são apresentadas nas tabelas e gráficos por seus pontos inicial e final ligados por hífen (-); as não-consecutivas, ligados por barra (/) ou vírgula (,).

#### **Maiores informações podem ser obtidas no Centro de Estatística e Informações (CEI) / Núcleo de Disseminação de Informações (NDI)**

Alameda das Acácias, 70 - 3º Andar - Bairro São Luís/Pampulha  
CEP. 31275-150 - Belo Horizonte - MG  
Tel.: (31) 3448-9557 / 3448-9608- Fax.: (31) 3448-9546  
e-mail: [cei@fjp.gov.br](mailto:cei@fjp.gov.br)  
[www.fjp.gov.br](http://www.fjp.gov.br)

## 1 INTRODUÇÃO

Com o intuito de fornecer informações demográficas sistematizadas e o mais atualizadas possíveis para o estado de Minas Gerais, suas regiões de planejamento e municípios, o Centro de Estatística e Informações (CEI) da Fundação João Pinheiro (FJP) está reeditando o estudo *Perfil Demográfico do Estado de Minas Gerais 2000*, incorporando dados do Censo Demográfico 2000 e traçando a evolução dos principais indicadores demográficos ao longo das últimas décadas.

Inicialmente o estudo contextualiza o estado mineiro dentro do cenário nacional, comparando-o a outras unidades da Federação. A seguir, aborda o comportamento de seus componentes demográficos e suas conseqüências sobre a evolução da pirâmide etária e sobre a perspectiva de crescimento futuro da população. Depois de fazer uma análise da sua malha municipal, que é composta pelo maior número de municípios entre todos os demais estados da Federação, o documento traça o perfil demográfico das regiões de planejamento de Minas Gerais e, finalmente, apresenta informações para os 853 municípios mineiros.

## 2 MINAS GERAIS NO CONTEXTO NACIONAL

Minas Gerais chega ao século XXI com uma população de aproximadamente 18 milhões de habitantes, segundo o Censo Demográfico 2000 do Instituto Brasileiro de Geografia e Estatística (IBGE), dispersa em 586 648,7 km<sup>2</sup>, representando 10,5% da população do Brasil. Localizado na Região Sudeste, é o segundo em tamanho de população dentre os estados brasileiros, sendo menor apenas que o estado de São Paulo, que, em 2000, tinha perto de 37 milhões de habitantes, ou 21,8% do total.

A Região Sudeste concentra a maior parcela de população do País, em torno de 42%, mantendo participação relativamente estável nas duas últimas décadas. Minas Gerais, ao contrário, tem presença gradualmente menor desde a década de 1970 – decresce de 12,3%, em 1970, para 10,5%, em 2000. Dentre os estados do Sudeste, o destaque é para São Paulo, que aumenta sua participação na população brasileira de 19,1% para 21,8% no mesmo período, enquanto no Rio de Janeiro ela é ligeiramente decrescente, tendo o Espírito Santo participação pouco significativa (gráf. 1).

Pela análise da população nos segmentos urbano e rural fica evidente o acentuado processo de urbanização do País durante as últimas décadas, o que ocorre de maneira geral em todas as grandes regiões, com elevação significativa da população residente em áreas urbanas e queda em número absoluto dos moradores rurais.<sup>1</sup> Minas Gerais tem cerca de 14,7 milhões de habitantes urbanos (10,6% do total), em 2000, e apenas 3,2 milhões rurais (10,1%). Em 1980, eram 9 milhões e 4,4 milhões, respectivamente (tab. 1). Enquanto a população urbana brasileira se concentra na Região Sudeste, com participação decrescente no período analisado, a população rural se encontra na sua maior parte na Região Nordeste.

---

<sup>1</sup> A definição de área urbana adotada pelo IBGE é hoje bastante questionada e será objeto de consideração ao longo do texto.

**GRÁFICO 1**  
**PARTICIPAÇÃO DOS ESTADOS DA REGIÃO SUDESTE NA POPULAÇÃO TOTAL - BRASIL - 1970/1980/1991/2000**

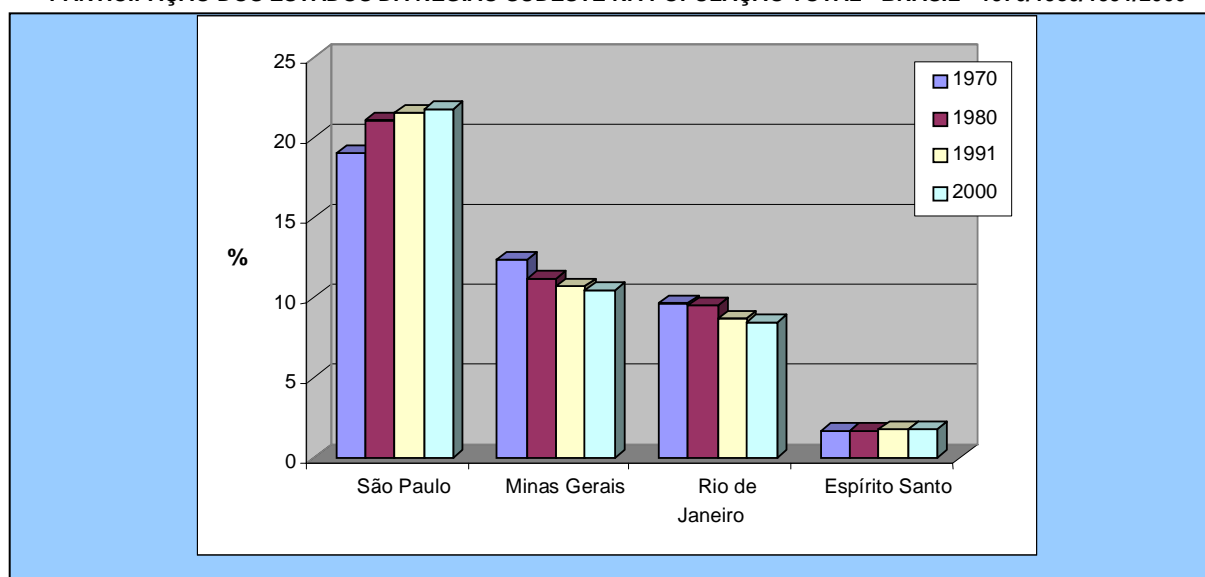

Fonte: Dados básicos: Instituto Brasileiro de Geografia e Estatística (IBGE), Censo Demográfico, 1970, 1980, 1991, 2000

**TABELA 1**  
**POPULAÇÃO RESIDENTE, POR SITUAÇÃO DO DOMICÍLIO - BRASIL, GRANDES REGIÕES E ESTADOS DO SUDESTE - 1980/1991/2000**

ESPECIFICAÇÃO	1980			1991			2000		
	Total	urbana	rural	Total	urbana	rural	Total	urbana	rural
<b>ABSOLUTO</b>									
<b>Brasil.....</b>	<b>119.002.706</b>	<b>80.436.409</b>	<b>38.566.297</b>	<b>146.825.475</b>	<b>110.990.990</b>	<b>35.834.485</b>	<b>169.799.170</b>	<b>137.953.959</b>	<b>31.845.211</b>
Norte.....	5.880.268	3.037.150	2.843.118	10.030.556	5.922.574	4.107.982	12.900.704	9.014.365	3.886.339
Nordeste.....	34.812.356	17.566.842	17.245.514	42.497.540	25.776.279	16.721.261	47.741.711	32.975.425	14.766.286
Sudeste.....	51.734.125	42.840.081	8.894.044	62.740.401	55.225.983	7.514.418	72.412.411	65.549.194	6.863.217
<b>Minas Gerais....</b>	<b>13.378.553</b>	<b>8.982.134</b>	<b>4.396.419</b>	<b>15.743.152</b>	<b>11.786.893</b>	<b>3.956.259</b>	<b>17.891.494</b>	<b>14.671.828</b>	<b>3.219.666</b>
Espírito Santo....	2.023.340	1.293.378	729.962	2.600.618	1.924.588	676.030	3.097.232	2.463.049	634.183
Rio de Janeiro....	11.291.520	10.368.191	923.329	12.807.706	12.199.641	608.065	14.391.282	13.821.466	569.816
São Paulo.....	25.040.712	22.196.378	2.844.334	31.588.925	29.314.861	2.274.064	37.032.403	34.592.851	2.439.552
Sul.....	19.031.162	11.877.739	7.153.423	22.129.377	16.403.032	5.726.345	25.107.616	20.321.999	4.785.617
Centro-Oeste.....	7.544.795	5.114.597	2.430.198	9.427.601	7.663.122	1.764.479	11.636.728	10.092.976	1.543.752
<b>PERCENTUAL</b>									
<b>Brasil.....</b>	<b>100,0</b>	<b>100,0</b>	<b>100,0</b>	<b>100,0</b>	<b>100,0</b>	<b>100,0</b>	<b>100,0</b>	<b>100,0</b>	<b>100,0</b>
Norte.....	4,9	3,8	7,4	6,8	5,3	11,5	7,6	6,5	12,2
Nordeste.....	29,3	21,8	44,7	28,9	23,2	46,7	28,1	23,9	46,4
Sudeste.....	43,5	53,3	23,1	42,7	49,8	21,0	42,6	47,5	21,6
<b>Minas Gerais....</b>	<b>11,2</b>	<b>11,2</b>	<b>11,4</b>	<b>10,7</b>	<b>10,6</b>	<b>11,0</b>	<b>10,5</b>	<b>10,6</b>	<b>10,1</b>
Espírito Santo....	1,7	1,6	1,9	1,8	1,7	1,9	1,8	1,8	2,0
Rio de Janeiro....	9,5	12,9	2,4	8,7	11,0	1,7	8,5	10,0	1,8
São Paulo.....	21,0	27,6	7,4	21,5	26,4	6,3	21,8	25,1	7,7
Sul.....	16,0	14,8	18,5	15,1	14,8	16,0	14,8	14,7	15,0
Centro-Oeste.....	6,3	6,4	6,3	6,4	6,9	4,9	6,9	7,3	4,8

Fonte: Dados básicos: Instituto Brasileiro de Geografia e Estatística (IBGE), Censo Demográfico, 1980, 1991, 2000

Toda essa movimentação da população em direção às áreas urbanas traduz-se em um elevado grau de urbanização, ascendente durante o período. Em 1970, Minas Gerais, assim como o Brasil, era um estado onde a área rural tinha um peso relativo muito grande,

representando quase 50% de sua população total – o grau de urbanização do Estado era 52,8%. Nas décadas seguintes, há um crescimento significativo desse indicador em Minas e no Brasil, acompanhado por ritmo mais moderado em São Paulo e Rio de Janeiro, em função desses estados se encontrarem em um patamar mais elevado de urbanização. Em 2000, 82% da população mineira residia em áreas urbanas, percentual bem próximo ao do Brasil, mas ainda bem abaixo de São Paulo (93,4%) e do Rio de Janeiro (96%). Esses números indicam que, potencialmente, as áreas urbanas mineiras poderão receber, ainda, um montante significativo de população nas próximas décadas (tab. 2).

A população brasileira se encontra dispersa em um território de 8 547,4 mil km<sup>2</sup>, dos quais 6,8% compõem o estado mineiro. A análise da densidade demográfica – que representa o número médio de habitantes por quilômetro quadrado de determinada área – revela que Minas Gerais, apesar de seu elevado contingente de população, é um estado com baixa concentração em termos espaciais, situando-se bem abaixo da média da Região Sudeste, que, em 2000, foi de 78 habitantes por quilômetro quadrado, mas superior à média do País que abriga grandes vazios populacionais, como as Regiões Norte e Centro-Oeste. Em Minas Gerais se encontram 30,5 habitantes por quilômetro quadrado, contra 148,6 de São Paulo e 327,2 do Rio de Janeiro (tab. 2). A distribuição da população não é, todavia, uniforme no espaço mineiro, havendo áreas de enorme concentração ao lado de outras com população bastante escassa, o que poderá ser verificado quando da análise dos dados regionalizados.

**TABELA 2**  
**ÁREA, DENSIDADE DEMOGRÁFICA E GRAU DE URBANIZAÇÃO - BRASIL, GRANDES REGIÕES**  
**E ESTADOS DO SUDESTE - 1980/1991/2000**

ESPECIFICAÇÃO	ÁREA (em mil km <sup>2</sup> )	DENSIDADE DEMOGRÁFICA (hab./km <sup>2</sup> )			GRAU DE URBANIZAÇÃO (%)		
		1980	1991	2000	1980	1991	2000
<b>Brasil.....</b>	<b>8.547,4</b>	<b>13,9</b>	<b>17,2</b>	<b>19,8</b>	<b>67,6</b>	<b>75,6</b>	<b>81,2</b>
Norte.....	3.869,6	1,5	2,6	3,3	51,7	59,1	69,8
Nordeste.....	1.561,2	22,3	27,2	30,5	50,5	60,7	69,0
Sudeste.....	927,3	55,8	67,7	78,0	82,8	88,0	90,5
<b>Minas Gerais.....</b>	<b>(1) 586,6</b>	<b>22,8</b>	<b>26,8</b>	<b>30,5</b>	<b>67,1</b>	<b>74,9</b>	<b>82,0</b>
Espírito Santo.....	46,2	43,8	56,3	67,0	63,9	74,0	79,5
Rio de Janeiro.....	43,9	257,2	291,7	327,2	91,8	95,3	96,0
São Paulo.....	248,8	100,6	127,0	148,6	88,6	92,8	93,4
Sul.....	577,2	33,0	38,3	43,5	62,4	74,1	80,9
Centro-Oeste.....	1.612,1	4,7	5,9	7,2	67,8	81,3	86,7

Fontes: Dados básicos: Instituto Brasileiro de Geografia e Estatística (IBGE), Censo Demográfico, 1980, 1991, 2000; Anuário Estatístico do Brasil, 1994 - Instituto de Geociências Aplicadas (IGA)

(1) A área apresentada para Minas Gerais foi calculada pelo IGA e as demais pelo IBGE.

Para a avaliação do ritmo de crescimento dessa população são analisadas as taxas de crescimento médio anual que mostram comportamento diferenciado da evolução populacional de Minas Gerais e do Brasil ao longo das últimas décadas. Em Minas se observa crescimento relativamente constante de sua população total (1,5% ao ano durante os períodos de 1970 a 1980 e de 1980 a 1991, e de 1,4% entre 1991 e 2000), inferior ao crescimento médio do País. No Brasil as taxas são decrescentes, sendo de 2,3% na década de 70, 1,9% na década de 80 e 1,6% na última década (tab. 3 e gráf. 2). Esse comportamento se repete na Região Sudeste, com destaque para São Paulo, que teve taxa

de 3,5% entre 1970 e 1980, 2,1% entre 1980 e 1991 e 1,8% entre 1991 e 2000, superiores às verificadas em Minas. O crescimento mineiro foi, por sua vez, na última década, mais elevado que outros importantes estados da União: Rio de Janeiro, 1,3%, Rio Grande do Sul, 1,2% e Bahia, 1,1%.

**TABELA 3**  
**TAXAS MÉDIAS ANUAIS DE CRESCIMENTO DA POPULAÇÃO, POR SITUAÇÃO DE DOMICÍLIO - BRASIL, GRANDES REGIÕES E ESTADOS DO SUDESTE - 1970-1980/1980-1991/1991-2000 (PERCENTUAL AO ANO)**

ESPECIFICAÇÃO	1970-1980			1980-1991			1991-2000		
	Total	urbana	rural	Total	urbana	rural	Total	urbana	rural
<b>Brasil.....</b>	<b>2,5</b>	<b>4,4</b>	<b>-0,6</b>	<b>1,9</b>	<b>3,0</b>	<b>-0,7</b>	<b>1,6</b>	<b>2,4</b>	<b>-1,3</b>
Norte.....	5,0	6,4	3,7	3,9	5,4	2,0	2,8	4,8	-0,6
Nordeste.....	2,2	4,1	0,5	1,8	3,6	-0,3	1,3	2,8	-1,4
Sudeste.....	2,6	4,0	-2,0	1,8	2,3	-1,5	1,6	1,9	-1,0
<b>Minas Gerais.....</b>	<b>1,5</b>	<b>4,0</b>	<b>-2,1</b>	<b>1,5</b>	<b>2,5</b>	<b>-1,0</b>	<b>1,4</b>	<b>2,5</b>	<b>-2,3</b>
Espírito Santo.....	2,4	6,0	-1,8	2,3	3,7	-0,7	2,0	2,8	-0,7
Rio de Janeiro.....	2,3	2,8	-1,6	1,2	1,5	-3,7	1,3	1,4	-0,7
São Paulo.....	3,5	4,5	-2,0	2,1	2,6	-2,0	1,8	1,8	0,8
Sul.....	1,4	5,0	-2,5	1,4	3,0	-2,0	1,4	2,4	-2,0
Centro-Oeste.....	4,1	7,7	-0,8	3,0	4,3	-1,1	2,4	3,1	-1,5

Fonte: Dados básicos: Instituto Brasileiro de Geografia e Estatística (IBGE), Censo Demográfico, 1970, 1980, 1991, 2000

**GRÁFICO 2**  
**TAXAS DE CRESCIMENTO DA POPULAÇÃO TOTAL – BRASIL, MINAS GERAIS, SÃO PAULO E RIO DE JANEIRO – 1940-1950/1950-1960/1960-1970/1970-1980/1980-1991/1991-2000**

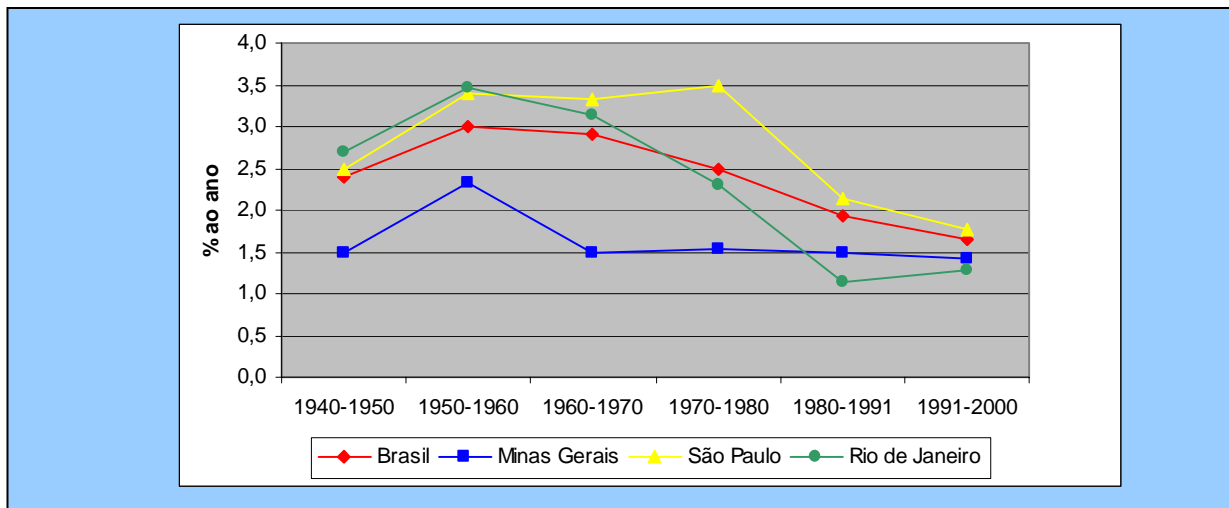

Fonte: Dados básicos: Tabela 3

**GRÁFICO 3**  
**TAXAS DE CRESCIMENTO DA POPULAÇÃO URBANA – BRASIL, MINAS GERAIS, SÃO PAULO**  
**E RIO DE JANEIRO – 1940-1950/1950-1960/1960-1970/1970-1980/1980-1991/1991-2000**

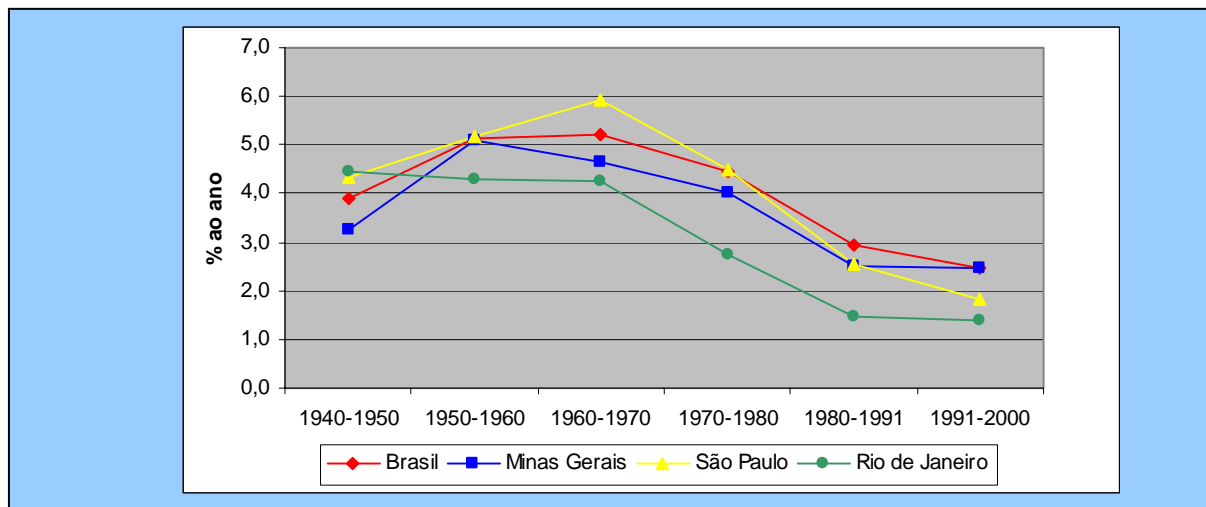

Fonte: Dados básicos: Tabela 3

O processo de urbanização ocorrido no País e em Minas Gerais condiciona o comportamento das taxas de crescimento dos segmentos de população urbana e rural: enquanto a área urbana cresce a um ritmo elevado, as áreas rurais evidenciam taxas negativas de crescimento. Para Minas Gerais, o crescimento elevado da população urbana se arrefece a partir de 1980, apresentando diminuição das taxas em relação a períodos anteriores: situavam-se em torno de 4% ao ano, caindo e se estabilizando em 2,5% nas duas últimas décadas. Esse padrão de queda nas taxas de crescimento urbano se repete para o País e as grandes regiões, tendendo inclusive a ser mais intenso do que no caso mineiro (gráf. 3). Mesmo com a diminuição do crescimento, o contingente de população residindo em áreas urbanas foi acrescido de mais 27 milhões de pessoas entre 1991 e 2000, sendo 10,3 milhões na Região Sudeste, dos quais 2,9 milhões em Minas Gerais.

Para as áreas rurais, o histórico processo de evasão rural se traduz nas taxas negativas de crescimento de sua população, que podem refletir também alterações na situação de domicílio, com áreas rurais, principalmente no entorno dos grandes centros urbanos, passando a ser consideradas como urbanas ao longo do período. Nesse contexto, deve-se destacar o arrefecimento das perdas populacionais rurais de Minas Gerais entre os anos de 1980 e 1991 (-1%), que voltam a se intensificar entre 1991 e 2000 (-2,3%). Essa tendência, de forma menos acentuada, também se verifica nas áreas rurais do Brasil como um todo (-0,7% e -1,3%, respectivamente). A Região Sudeste contraria esse padrão, apresentando perdas menores na última década em função do comportamento de São Paulo, que, na década de 90, chegou a apresentar aumento da sua população rural (0,8%), e do Rio de Janeiro (gráf. 4).

**GRÁFICO 4**  
**TAXAS DE CRESCIMENTO DA POPULAÇÃO RURAL – BRASIL, MINAS GERAIS, SÃO PAULO**  
**E RIO DE JANEIRO – 1940-1950/1950-1960/1960-1970/1970-1980/1980-1991/1991-2000**

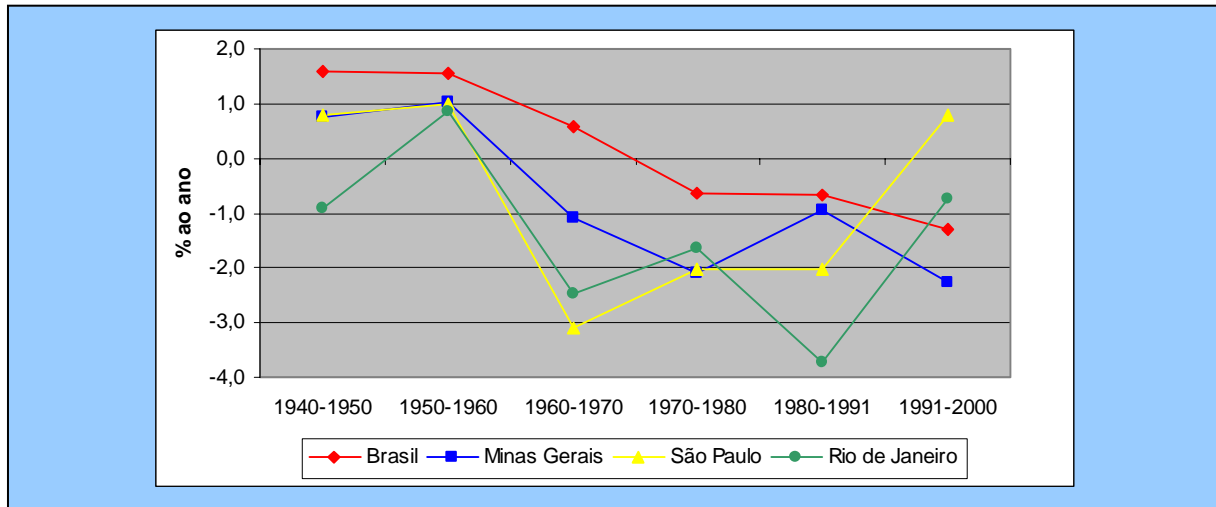

Fonte: Dados básicos: Tabela 3

### 3 COMPONENTES DA DINÂMICA DEMOGRÁFICA

O ritmo de crescimento da população é resultado do comportamento dos três componentes da dinâmica demográfica: a fecundidade, a mortalidade e a migração. Sabe-se que até o início da década de 70, o Brasil apresentava elevados indicadores de fecundidade e mortalidade, que passaram a experimentar desde então queda acentuada, o que provocou profundas alterações no seu padrão demográfico. A taxa de fecundidade total, que em 1970 era de 6,3 filhos por mulher em Minas Gerais, e de 6,4 no Brasil, cai para 2,2 filhos, em 2000, tanto no Estado quanto no País, chegando praticamente ao nível de reposição (2,1 filhos por mulher) (tab. 4). Minas Gerais, comparativamente às unidades da Federação, apresenta níveis de fecundidade inferiores aos dos estados do Norte e Nordeste, e em posição similar à dos estados do Sudeste e Sul.

Quanto aos indicadores de mortalidade, o Brasil já vinha apresentando desde meados do século passado queda gradual das taxas de mortalidade, e elevação da esperança de vida ao nascer, processo que se acentua a partir da década de 70, e que se verifica, de modo geral, em todas as unidades da Federação. Para Minas Gerais, em relação à taxa de mortalidade infantil, nota-se queda acentuada nos anos 70 e 80, que se atenua nos anos 90, apresentando, em 1999, 26,3 mortes por mil crianças nascidas vivas (tab. 4). No Brasil, a mortalidade infantil passa de 79,9 em 1980, para 45,3 em 1991 e 29,6 em 2000. Apesar dessa melhora significativa, tanto o Brasil quanto Minas Gerais se encontram ainda em pior situação que vários países da América Latina, como a Argentina (18,3) e o Chile (9,6), segundo dados da Organização das Nações Unidas – ONU. Em relação às demais unidades da Federação, Minas Gerais, apesar de se situar em situação privilegiada em comparação com os estados do Norte e do Nordeste, detém as mais altas taxas de mortalidade infantil entre os estados do Sudeste e Sul do País.

**TABELA 4**  
**INDICADORES DE FECUNDIDADE E MORTALIDADE - MINAS GERAIS E BRASIL - 1980/1991/2000**

INDICADOR	MINAS GERAIS			BRASIL		
	1980	1991	2000	1980	1991	2000
Taxa de fecundidade total.....	4,3	2,5	2,2	4,4	2,9	2,3
Esperança de vida ao nascer.....	63,5	67,7	(1) 70,3	61,9	66,0	(1) 68,6
Homens.....	60,0	64,4	(1) 66,8	58,6	62,6	(1) 64,8
Mulheres.....	67,0	71,1	(1) 74,1	65,4	69,8	(1) 72,6
Taxa de mortalidade infantil (por mil).....	75,7	35,0	(2) 26,3	79,9	45,3	29,6
Taxa bruta de natalidade (por mil).....	31,8	21,8	(2) 19,5	31,3	23,4	(1) 21,1
Taxa bruta de mortalidade (por mil).....	8,4	7,3	(2) 6,5	9,0	7,7	(1) 6,9

Fontes: Instituto Brasileiro de Geografia e Estatística (IBGE), Anuário Estatístico do Brasil, 1998, 1999; Tabulações Avançadas do Censo Demográfico, 2000; Síntese de Indicadores Sociais, 2000 - Fundação João Pinheiro (FJP), Centro de Estatística e Informações (CEI), Anuário Estatístico de Minas Gerais, 2000-2001

(1) Estimativa. (2) Refere-se a 1999.

A esperança de vida ao nascer experimentou processo contínuo de elevação ao longo das últimas décadas, em Minas Gerais e no País, sendo os indicadores mineiros melhores do que os brasileiros (63,5 anos e 61,9 anos para ambos os sexos, respectivamente, em 1980, e 70,3 e 68,6, em 1999), e se destacam, também, em relação às unidades da Federação: em 1999, segundo o IBGE, a expectativa de vida em Minas Gerais só era inferior à do Rio Grande do Sul e de Santa Catarina, superando o estado de São Paulo durante a última década.

A análise da evolução migratória no Estado, outro componente da dinâmica demográfica, revela profundas alterações no seu padrão histórico de comportamento, assistindo-se à reversão da tendência de grandes perdas populacionais. Minas Gerais que era, até poucas décadas atrás, o estado que apresentava os maiores saldos migratórios negativos no País, expulsando população que ia, grande parte, em busca de maiores oportunidades de emprego, chega no final da década de 90, senão a reverter, pelo menos a equilibrar esse quadro (tab. 5).

Nas décadas de 60 e 70, Minas Gerais apresentava um saldo migratório negativo de cerca de 1,5 milhão de pessoas, que equivalia a uma taxa líquida migratória negativa superior a 10% da sua população, com os emigrantes se dirigindo preferencialmente a São Paulo, Rio de Janeiro e a áreas de fronteira agrícola. Esses números diminuem substancialmente de 1981 a 1991, mas ainda se mantêm bastante elevados: saldo negativo de 887 mil migrantes, e taxa migratória de -5,6%. Foi uma época de forte recessão da economia do País, o que reduziu a capacidade de atração migratória dos grandes centros industriais, com destaque para São Paulo, o que determinou a redução do fluxo emigratório de Minas para esse estado, ganhando força o fenômeno da migração de retorno. A continuidade das dificuldades vivenciadas pela economia brasileira condicionou o comportamento das migrações no final do século XX, acentuando a tendência de queda dos saldos migratórios negativos. Estima-se, inclusive, mesmo sem os dados do Censo Demográfico 2000, e com base em dados da série da Pesquisa Nacional por Amostra de Domicílios – PNAD –, do IBGE, que entre 1993 e 1998 Minas Gerais tenha passado a receber população: cerca de 16 mil migrantes.

**TABELA 5**  
**SALDO LÍQUIDO E TAXA LÍQUIDA MIGRATÓRIA - MINAS GERAIS -1960-1970/1970-1980/1981-1986-1991/1991/1991-1996/1993-1998**

ESPECIFICAÇÃO	SALDO LÍQUIDO MIGRATÓRIO	TAXA LÍQUIDA MIGRATÓRIA (%)
<b>TÉCNICA INDIRETA</b>		
1960-1970.....	-1.577.170	-13,8
Urbano.....	1.085.943	17,9
Rural.....	-2.873.401	-53,0
1970-1980.....	-1.426.142	-10,7
Urbano.....	1.367.325	15,2
Rural.....	-3.074.377	-69,9
1981-1991.....	-887.179	-5,6
Urbano.....	634.678	5,4
Rural.....	-1.652.013	-41,8
<b>CÁLCULO COM MIGRAÇÃO DE DATA FIXA</b>		
1986-1991.....	-107.510	-0,8
1991-1996.....	-23.899	-0,2
1993-1998.....	16.393	0,1

Fontes: Fundação João Pinheiro (FJP), Centro de Estatística e Informações (CEI), Migrações Internas em Minas Gerais na Década de 1980/1990, 1999 - Brito, Fausto. Brasil, final de século: a transição para um novo padrão migratório?, 2000 (mimeo)

Nota: A partir do Censo Demográfico 1991, com a introdução da informação sobre migração de data fixa, é possível o cálculo do saldo migratório através da diferença entre o número de emigrantes e imigrantes interestaduais. Para os anos anteriores o cálculo envolvia a aplicação de técnicas indiretas.

**MAPA 1**  
**PRINCIPAL LOCAL DE DESTINO DOS EMIGRANTES - MINAS GERAIS - 1986-1991**

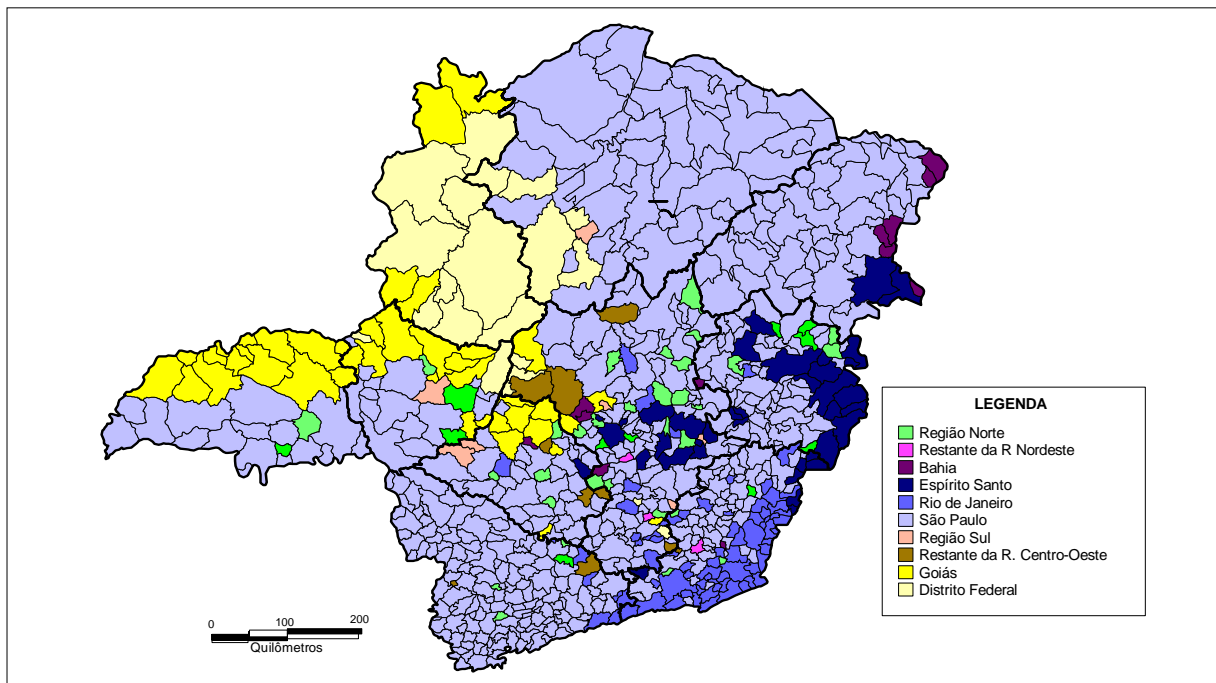

Fonte: Fundação João Pinheiro (FJP), Centro de Estatística e Informações (CEI), Migrações Internas em Minas Gerais na Década de 1980/1990, 1999

**MAPA 2**  
**PRINCIPAL LOCAL DE ORIGEM DOS IMIGRANTES - MINAS GERAIS - 1986-1991**

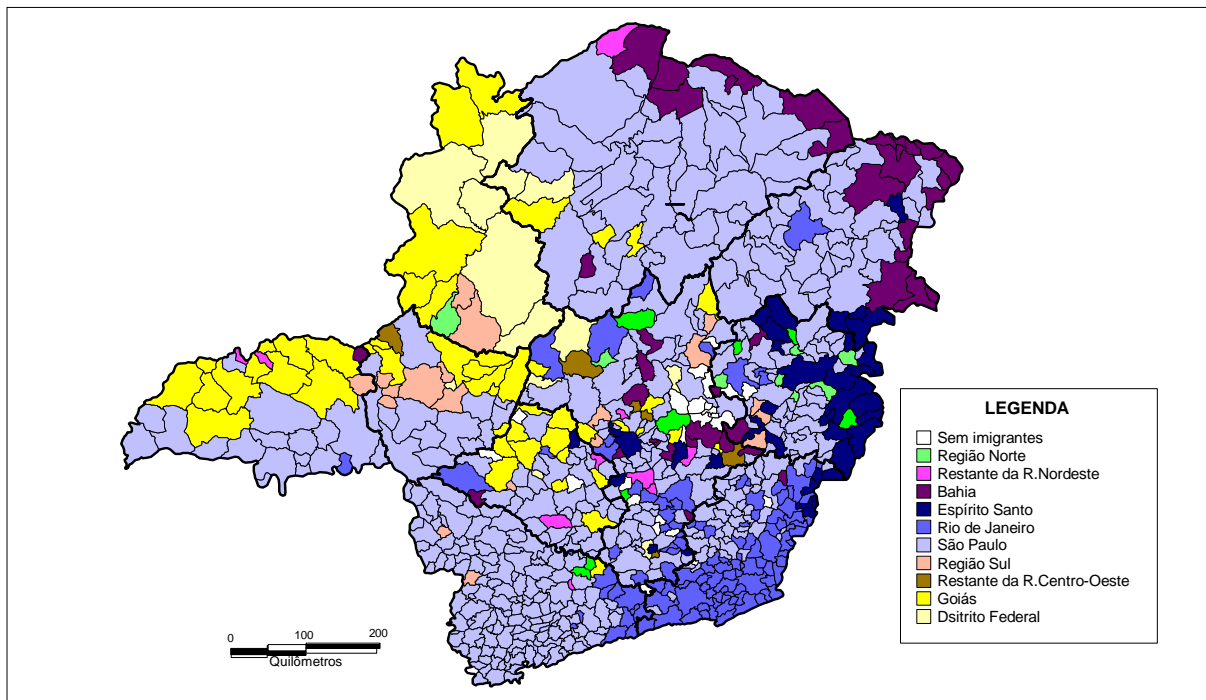

Fonte: Fundação João Pinheiro (FJP), Centro de Estatística e Informações (CEI), Migrações Internas em Minas Gerais na Década de 1980/1990, 1999

O destino preferencial dos emigrantes interestaduais de Minas Gerais é, historicamente, o estado de São Paulo, ficando clara, no entanto, a importância do fator locacional no direcionamento dos fluxos migratórios. Pelo mapa 1 observa-se, para o período de 1986 a 1991, que a proximidade de outros estados serve como fator de atração para boa parcela dos imigrantes, como é o caso dos que se dirigem à Região Centro-Oeste, o Rio de Janeiro e o Espírito Santo.

A localização espacial é, também, primordial na orientação do fluxo dos migrantes que passam a residir no Estado (mapa 2). É interessante observar que, basicamente, as áreas de origem da maior parcela dos imigrantes de Minas Gerais são, também, aquelas que servem como destino preferencial para os emigrantes estaduais. Isto mostra grande relação de troca entre as regiões e serve como indicador da migração de retorno, quando o Estado recebe de volta boa parte de migrantes que o deixaram anteriormente.

#### 4 PERSPECTIVA DE CRESCIMENTO

Traçar a evolução dos componentes demográficos é fator determinante para o cálculo de projeções de crescimento futuro da população. As projeções de população são, para os demógrafos, uma das tarefas mais complexas a ser cumprida, na medida em que envolve a expectativa de comportamento futuro de diversas variáveis e sua compatibilização final. Ao mesmo tempo, são de interesse fundamental para o planejamento das atividades dos vários setores da sociedade, tanto públicos quanto privados.

Várias são as metodologias empregadas para se projetar a população, calculadas por diversas instituições e/ou pesquisadores, o que leva a que, muito freqüentemente, se trabalhe com números diferentes para uma determinada área, em um mesmo período.

Como órgão oficial de estatística de Minas Gerais, a Fundação João Pinheiro, através do Centro de Estatística e Informações (CEI) elaborou projeção de população estadual até o ano de 2010 (tab. 6), usando metodologia que trabalha com hipóteses do comportamento futuro das taxas brutas de natalidade e mortalidade e da evolução de indicadores de migração, situadas dentro do contexto de projeções efetuadas para o País e outros estados, principalmente São Paulo. Interessante é notar que, mesmo considerando a evolução, separadamente, de cada um dos componentes da dinâmica demográfica e adotando-se estimativas para esses indicadores, ao final da década de 2000, chega-se a uma população total do Estado que corresponderia a uma taxa média de crescimento de 1,4% entre 2000 e 2010, que acompanha a tendência de estabilidade do ritmo de crescimento evidenciada em Minas Gerais desde a década de 70.

**TABELA 6**  
**PROJEÇÃO DA POPULAÇÃO TOTAL - MINAS GERAIS - 2000-2010**

ANO	POPULAÇÃO
2000 (1) .....	17.891.494
2001 .....	18.144.210
2002 .....	18.400.496
2003 .....	18.660.402
2004 .....	18.923.979
2005 .....	19.191.279
2006 .....	19.462.354
2007 .....	19.737.258
2008 .....	20.016.045
2009 .....	20.298.770
2010 .....	20.585.488

Fontes: Dados básicos: Instituto Brasileiro de Geografia e Estatística (IBGE), Censo Demográfico, 2000 - Fundação João Pinheiro (FJP), Centro de Estatística e Informações (CEI)

(1) População recenseada em 2000.

## 5 A DISTRIBUIÇÃO ETÁRIA DA POPULAÇÃO MINEIRA

A evolução do comportamento dos componentes demográficos tem influência direta sobre o padrão da distribuição etária da população. As profundas alterações nos indicadores de fecundidade, mortalidade e migração, ocorridas nas últimas décadas, mudaram o perfil da pirâmide etária brasileira, fenômeno que se repete também na esfera estadual, em ritmo muito mais acelerado e em tempo muito mais curto que nos países mais desenvolvidos. O que se vem observando é o gradual envelhecimento da população, o que traz grandes conseqüências para o planejamento de ações, tanto do setor público quanto do privado, nas áreas social e econômica.

As pirâmides etárias brasileira e das unidades da Federação revelavam, até poucas décadas atrás, perfil característico de regiões pouco desenvolvidas, com uma base bem larga que se estreitava à medida que se avançava até as faixas etárias mais velhas. O que se observa, para Minas Gerais (fig. 1) e para o Brasil, em 2000, são pirâmides que apresentam configuração bastante modificada em relação a 1970, com peso cada vez maior das faixas etárias do topo da pirâmide.

**FIGURA 1**  
**PIRÂMIDES ETÁRIAS, POR SITUAÇÃO DE DOMICÍLIO – MINAS GERAIS – 1970/2000**

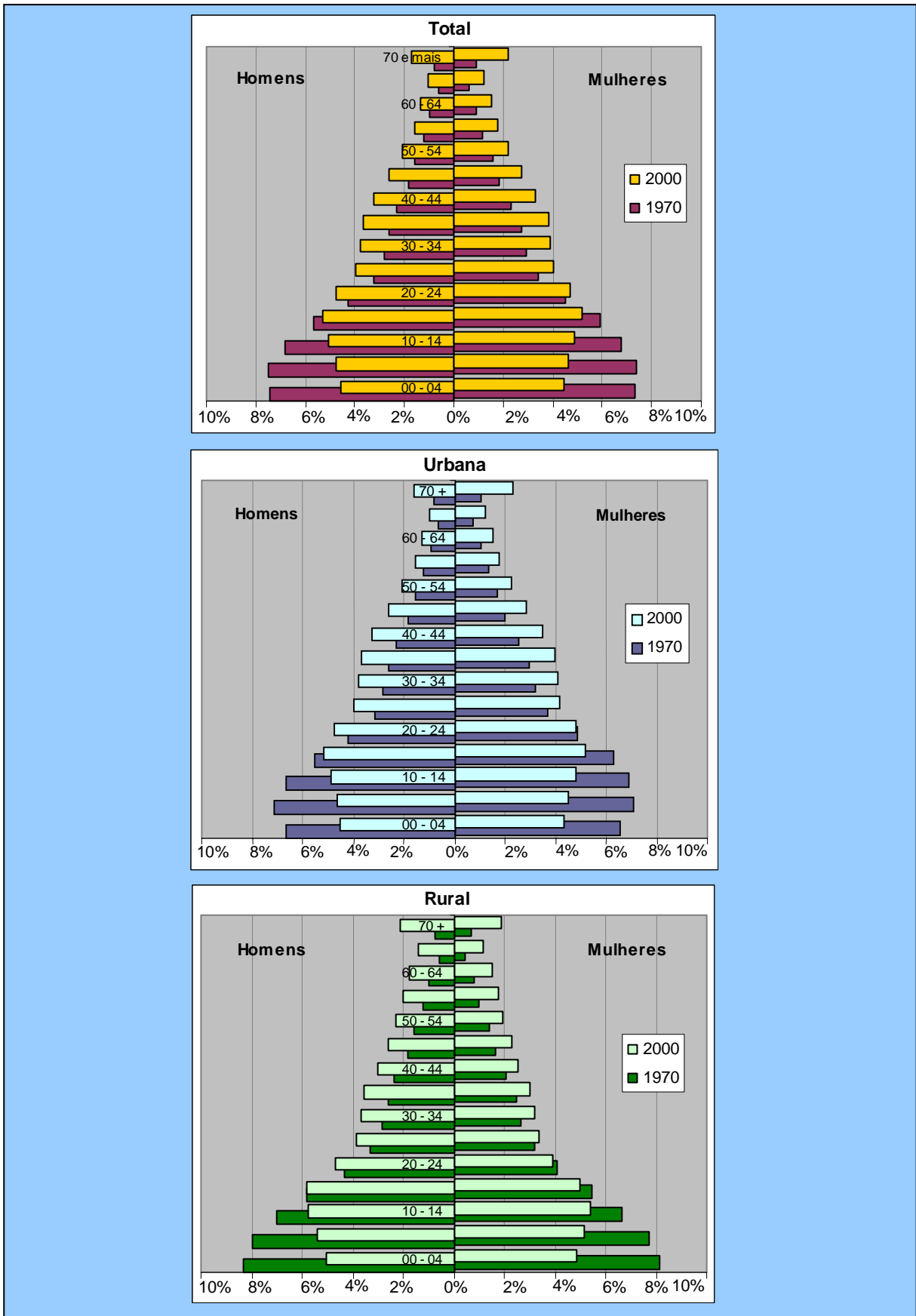

Fonte: Dados básicos: Instituto Brasileiro de Geografia e Estatística (IBGE), Censo Demográfico, 1970, 2000

As pirâmides se encontram sobrepostas, o que possibilita perceber a drástica mudança ocorrida no período. Vê-se a substancial diminuição do percentual de população nas idades mais jovens, com um alargamento das faixas acima dos 20 anos de idade, tanto para homens quanto para mulheres. Destaca-se o diferencial da população acima dos 70 anos de idade nos dois anos apresentados.

A figura mostra ainda que a alteração na pirâmide etária acontece qualquer que seja a situação de domicílio da população mineira: seja nas áreas urbanas ou nas rurais o fenômeno do envelhecimento da população se repete. Nota-se que nas áreas rurais, em 2000, já há um estreitamento da base da pirâmide, o que não era visto em 1970, mesmo considerando as historicamente mais elevadas taxas de fecundidade do campo. As pirâmides etárias de 1970 incorporam os efeitos do elevado saldo líquido migratório negativo do Estado, ao passo que em 2000 as migrações têm papel menos significativo.

A tradução desse rápido envelhecimento da população mineira em números absolutos pode ser visualizada nas tabelas 7 e 8. Nelas tem-se a distribuição etária durante 2000, e a comparação entre grandes grupos etários em 1970 e 2000.

**TABELA 7**  
**POPULAÇÃO POR SEXO, SEGUNDO GRUPOS ETÁRIOS - MINAS GERAIS - 2000**

GRUPO ETÁRIO	TOTAL		HOMEM		MULHER	
	absoluto	%	absoluto	%	absoluto	%
<b>Minas Gerais .....</b>	<b>17.891.494</b>	<b>100,0</b>	<b>8.851.587</b>	<b>100,0</b>	<b>9.039.907</b>	<b>100,0</b>
00 – 04 .....	1.614.713	9,0	820.626	9,3	794.087	8,8
05 – 09 .....	1.679.361	9,4	852.992	9,6	826.369	9,1
10 – 14 .....	1.781.439	10,0	903.998	10,2	877.441	9,7
15 – 19 .....	1.867.256	10,4	944.875	10,7	922.381	10,2
20 – 24 .....	1.685.892	9,4	850.462	9,6	835.430	9,2
25 – 29 .....	1.425.756	8,0	706.822	8,0	718.934	8,0
30 – 34 .....	1.378.702	7,7	677.121	7,6	701.581	7,8
35 – 39 .....	1.337.574	7,5	654.619	7,4	682.955	7,6
40 – 44 .....	1.170.360	6,5	575.901	6,5	594.459	6,6
45 – 49 .....	957.271	5,4	468.323	5,3	488.948	5,4
50 – 54 .....	765.199	4,3	373.190	4,2	392.009	4,3
55 – 59 .....	602.990	3,4	288.770	3,3	314.220	3,5
60 – 64 .....	514.598	2,9	242.750	2,7	271.848	3,0
65 – 69 .....	411.030	2,3	189.937	2,1	221.093	2,4
70 e mais .....	699.353	3,9	301.201	3,4	398.152	4,4

Fonte: Dados básicos: Instituto Brasileiro de Geografia e Estatística (IBGE), Censo Demográfico, 2000

A faixa até 15 anos de idade, que em 1970 representava 43,3% da população total de Minas Gerais, corresponde, em 2000, a apenas 28,4%. Essa substancial queda proporcional se traduz em uma quase estabilidade em números absolutos, havendo acréscimo de apenas 111 717 pessoas no intervalo de 30 anos. Em contrapartida, na faixa acima dos 60 anos há um aumento proporcional de 4,8% para 9,1% no período, o que corresponde a um crescimento de 1 075 563 idosos. Aumenta, também, absoluta e proporcionalmente, a população nas faixas etárias mais produtivas, de 51,9% para 62,5%, chegando, em 2000, ao

total de 11 191 000 pessoas. Esse mesmo padrão de comportamento se repete nas áreas urbanas e rurais. Em termos de taxas de crescimento, enquanto as faixas de idade mais jovens cresceram apenas 0,1% ao ano durante o período de 1970 a 2000, os idosos cresceram 3,7%, e a população na idade mais produtiva, 2,1%.

**TABELA 8**  
**POPULAÇÃO, POR SITUAÇÃO DE DOMICÍLIO, SEGUNDO GRANDES GRUPOS ETÁRIOS**  
**MINAS GERAIS - 1970/2000**

ESPECIFICAÇÃO	TOTAL		URBANA		RURAL	
	absoluto	%	absoluto	%	absoluto	%
<i>Até 15 anos</i>						
1970 .....	4.963.796	43,3	2.478.676	41,0	2.485.120	45,9
2000 .....	5.075.513	28,4	4.055.803	27,6	1.019.710	31,7
<i>De 15 a 60 anos</i>						
1970 .....	5.957.957	51,9	3.255.028	53,8	2.702.929	49,9
2000 .....	11.191.000	62,5	9.307.569	63,4	1.883.431	58,5
<i>Mais de 60 anos</i>						
1970 .....	549.418	4,8	318.648	5,3	230.770	4,3
2000 .....	1.624.981	9,1	1.308.456	8,9	316.525	9,8
<i>Total</i>						
1970 (1) .....	11.471.171	100,0	6.052.352	100,0	5.418.819	100,0
2000 .....	17.891.494	100,0	14.671.828	100,0	3.219.666	100,0

Fonte: Dados básicos: Instituto Brasileiro de Geografia e Estatística (IBGE), Censo Demográfico, 1970, 2000

(1) Exclusive população com idade ignorada.

Esses números reforçam o que já vem sendo divulgado há alguns anos por especialistas em população: a necessidade de maior atenção aos idosos por parte dos vários setores da sociedade, uma vez que a tendência é de que essa fatia da população continue a ter participação crescente nas próximas décadas. Grande parcela desses idosos está concentrada nas áreas urbanas, que precisam se adaptar para oferecer melhores condições de vida a essa população, em termos de infra-estrutura de serviços, lazer e assistência, passando por políticas nas áreas de saúde e bem-estar social. Isso sem falar na contribuição que o grande número de aposentados e pensionistas teve no agravamento da situação do sistema de previdência social, que, com a continuação do processo de envelhecimento da população, será cada vez mais sobrecarregado.

Em contrapartida, os jovens tiveram sua população estabilizada nesses últimos 30 anos em Minas Gerais, somando, em 2000, pouco mais de 5 milhões de pessoas até 15 anos de idade. Essa faixa compreende a população em idade escolar do ensino básico e fundamental. O baixo crescimento dessa fatia da população propicia as condições para que seja atingida a universalidade da cobertura do sistema educacional, atentando primordialmente para a melhoria da qualidade do ensino.

A pressão sobre o mercado de trabalho pode ser avaliada entre os 15 e os 60 anos de idade, faixa em que se concentra a população economicamente ativa. Essa fatia populacional teve um crescimento significativo no período tanto em números absolutos quanto percentuais, sendo acrescida em mais 5 233 043 pessoas. Cabe ao dinamismo da

economia mineira o papel de procurar absorver a parcela dessa massa de população que passou a demandar oportunidades de gerar ou manter postos de trabalho, tanto no segmento formal quanto no informal. Ainda hoje, apesar da queda da fecundidade, a cada ano um expressivo número de jovens ingressam no mercado de trabalho, havendo, em 2000, 1 867 256 pessoas na faixa de 15 a 19 anos.

## 6 MALHA MUNICIPAL MINEIRA

A população mineira se encontra distribuída em 853 municípios, o maior número entre os estados brasileiros, muitos deles emancipados durante a década de 90: foram 33 em 1992 e 97 em 1997 (ver tabela 1 do anexo estatístico). O grande número de desmembramentos recentes dificulta a análise da evolução populacional mineira, uma vez que fica impossível reconstruir a população de alguns dos novos municípios anteriormente a 1991.<sup>2</sup>

Com tantos municípios, e dadas as dimensões geográficas de Minas Gerais, é de se esperar uma grande diversidade interna quanto à distribuição da população. Na realidade, a análise dos municípios, segundo a faixa de tamanho populacional, revela um número muito reduzido deles concentrando grande parcela da população, ao lado de centenas de pequenos municípios abrigando um contingente bem pequeno de habitantes. Essa concentração populacional vem crescendo durante as últimas décadas, fenômeno que reflete os movimentos migratórios que se fizeram intensos em passado recente, para as chamadas *idades grandes*.

**TABELA 9**  
**DISTRIBUIÇÃO DOS MUNICÍPIOS, SEGUNDO TAMANHO DA POPULAÇÃO - MINAS GERAIS - 1970/1980/1991/2000**

ESPECIFICAÇÃO	1970		1980		1991		2000 (1)	
	absoluto	%	absoluto	%	absoluto	%	absoluto	%
<b>Número de Municípios</b>								
Mais de 500 mil hab. ....	1	0,1	1	0,1	1	0,1	3	0,4
De 100 a 500 mil hab. ....	8	1,1	11	1,5	16	2,2	20	2,3
De 50 a 100 mil hab. ....	16	2,2	31	4,3	41	5,7	37	4,3
De 20 a 50 mil hab. ....	112	15,5	97	13,4	100	13,8	106	12,4
De 10 a 20 mil hab. ....	173	24,0	166	23,0	174	24,1	173	20,3
Menos de 10 mil hab. ....	412	57,1	416	57,6	391	54,1	514	60,3
<b>Total.....</b>	<b>722</b>	<b>100,0</b>	<b>722</b>	<b>100,0</b>	<b>723</b>	<b>100,0</b>	<b>853</b>	<b>100,0</b>
<b>População</b>								
Mais de 500 mil hab. ....	1.235.030	10,8	1.780.855	13,3	2.020.161	12,8	3.277.757	18,3
De 100 a 500 mil hab. ....	1.120.236	9,8	2.008.731	15,0	3.302.800	21,0	3.754.716	21,0
De 50 a 100 mil hab. ....	983.020	8,6	2.028.210	15,2	2.857.763	18,2	2.625.445	14,7
De 20 a 50 mil hab. ....	3.472.898	30,2	2.987.407	22,3	3.030.809	19,3	3.073.572	17,2
De 10 a 20 mil hab. ....	2.398.362	20,9	2.377.224	17,8	2.497.379	15,9	2.431.105	13,6
Menos de 10 mil hab. ....	2.277.869	19,8	2.196.126	16,4	2.034.240	12,9	2.728.899	15,3
<b>Total.....</b>	<b>11.487.415</b>	<b>100,0</b>	<b>13.378.553</b>	<b>100,0</b>	<b>15.743.152</b>	<b>100,0</b>	<b>17.891.494</b>	<b>100,0</b>

Fonte: Dados básicos: Instituto Brasileiro de Geografia e Estatística (IBGE), Censo Demográfico, 1970, 1980, 1991, 2000

(1) Para 2000 é apresentada a divisão administrativa vigente a partir de 1995, com os novos municípios criados.

<sup>2</sup> Alguns municípios foram criados com parte de distritos de mais de um município, outros se constituíram de pedaços de setores censitários, outros ainda foram formados com parte da área rural do município de origem. Isto só torna possível a reconstrução da população tendo acesso aos dados dos setores censitários ou mesmo aos microdados dos censos demográficos. A forma de processamento e armazenamento dos dados censitários anteriormente a 1991, dada a tecnologia disponível à época, torna essa tarefa bastante difícil, senão impossível.

Em 57,1% dos municípios mineiros, em 1970, e em 60,3%, em 2000, a população não chega a 10 mil habitantes, enquanto apenas 1,2% em 1970 e 2,7% em 2000 tinham mais de 100 mil habitantes (tab. 9). Em contrapartida, observa-se crescimento da concentração populacional nos maiores municípios: enquanto, em 1970, 20,6% da população se encontrava naqueles com mais de 100 mil habitantes, esse percentual chega a 39,3% em 2000 (ressalta-se o aumento da participação dos municípios com população entre 100 mil e 500 mil habitantes). Por sua vez, nos 514 municípios com menos de 10 mil habitantes se encontram apenas 15,3% da população do Estado, em 2000, ou seja, concentram menos população que os três maiores municípios mineiros (Belo Horizonte, 2 238 526, Contagem, 538 017 e Uberlândia, 501 214).

Concorrendo para essa distribuição tão desigual da população está o processo de divisão municipal que ocorreu no Estado durante a década de 90. Dos 130 municípios criados, apenas um tinha, em 2000, mais de 20 mil habitantes (Jaíba, 27 287), 11 se situavam na faixa entre 10 mil e 20 mil habitantes e 118 não chegavam a 10 mil habitantes (desses, 50 tinham menos de 5 mil moradores).

Uma tendência que se observa, na análise da distribuição dos municípios segundo faixas de tamanho populacional, é que quanto maior a população mais ela se concentra em áreas urbanas. Nas faixas acima de 100 mil habitantes o grau de urbanização é bastante elevado, principalmente a partir da década de 80, embora tenha havido crescimento acelerado nas décadas anteriores. Já nas faixas de menor população o percentual de moradores urbanos decresce sistematicamente, só ultrapassando, nos municípios com menos de 10 mil habitantes, 50% em 1991, chegando a 56,6% em 2000 (tab. 10). Com isso o aumento da população nos municípios de maior porte é reflexo, principalmente, do crescimento dos grandes centros urbanos, enquanto que a evolução dos municípios menores é fortemente influenciada pelo comportamento da população residente em áreas rurais. Acompanhando a tendência verificada para o Estado, em todas as faixas, há avanço do grau de urbanização ao longo do período.

**TABELA 10**  
**GRAU DE URBANIZAÇÃO, SEGUNDO FAIXAS DE TAMANHO DE POPULAÇÃO - MINAS GERAIS - 1970/1980/1991/2000**  
**(PERCENTUAL)**

FAIXA DE TAMANHO	1970	1980	1991	2000
Mais de 500 mil hab. ....	99,5	99,7	99,7	99,5
De 100 a 500 mil hab. ....	77,8	90,8	92,3	96,1
De 50 a 100 mil hab. ....	68,6	79,8	81,0	89,2
De 20 a 50 mil hab. ....	48,1	57,0	65,5	76,2
De 10 a 20 mil hab. ....	37,0	48,6	56,2	64,8
Menos de 10 mil hab. ....	32,0	41,3	50,3	56,6
<b>Total</b> .....	<b>52,8</b>	<b>67,1</b>	<b>74,9</b>	<b>82,0</b>

Fonte: Dados básicos: Instituto Brasileiro de Geografia e Estatística (IBGE), Censo Demográfico, 1970, 1980, 1991, 2000

## 6.1 Características do Crescimento Populacional

Para cada faixa de tamanho é analisado ainda o comportamento das taxas de crescimento da população desde a década de 70. Pode-se observar queda percentual do número de municípios com taxas muito elevadas de crescimento (superiores a 3% ao ano), ao mesmo

tempo em que decresce também em números percentuais, os municípios com taxas de crescimento negativas, principalmente entre as décadas de 70 e 80, havendo tendência à estabilização na última década (gráf. 5). Isto pode ser observado para todas as faixas ficando evidente, no entanto, perfil de distribuição das taxas de crescimento diferenciado em cada uma delas.

Nas faixas até 50 mil habitantes há, ainda, participação significativa de municípios com taxas negativas de crescimento, apesar de queda percentual acentuada experimentada na década de 80, e com baixas taxas de crescimento, padrão fortemente influenciado pela maior presença de população rural nesses municípios (tab. 10). Como se sabe, a área rural vem-se caracterizando nas últimas décadas por um sistemático êxodo de população, que se direciona principalmente para os centros urbanos de maior porte, o que leva a que municípios de maior população, onde é maior a proporção de moradores urbanos, evidenciem mais altas taxas de crescimento.

Na faixa acima de 100 mil habitantes, cerca de 20% dos municípios tiveram crescimento superior a 3% ao ano na última década. Considerando, ainda, que o crescimento médio de Minas Gerais se situa em torno de 1,5% ao ano ao longo do período analisado, observa-se, na última década, aumento significativo do percentual de municípios com crescimento superior à média estadual. Deve-se destacar, entretanto, o município de Teófilo Otoni, que apresentou perda populacional no período (-0,1% ao ano).

Os municípios com população entre 50 mil e 100 mil habitantes se caracterizam também por um ritmo de crescimento elevado, com grande participação de taxas superiores à média estadual. Dos 37 municípios que compõem essa faixa de tamanho populacional, apenas Januária teve crescimento negativo na última década (-0,1% ao ano).

Outra característica do padrão de distribuição da população no Estado é a sua concentração na Região Metropolitana de Belo Horizonte (RMBH), que historicamente vem sendo responsável por elevadas taxas de crescimento, sempre superiores à média estadual (tab. 11). Esse crescimento não é, todavia, uniforme entre seus municípios componentes. Até a década de 70, observa-se ritmo elevado de crescimento, independentemente da população dos municípios, destacando-se o município de Contagem (único acima de 100 mil habitantes) e Belo Horizonte. Foi um período em que os formuladores de políticas públicas passaram a se preocupar com a excessiva atração que a RMBH estava exercendo sobre os migrantes do Estado, desenvolvendo programas que procuravam promover ações para fortalecer cidades nas várias regiões do Estado, criando empregos, o que tenderia a diminuir o fluxo migratório em direção à capital do Estado. Foi a partir de então, também, que as grandes cidades começaram a apresentar graves problemas sociais, advindos da incapacidade de absorção do grande contingente que para elas se dirigia, seja pela falta de infra-estrutura básica, de moradias, de oportunidades de emprego condizentes com a baixa qualificação da mão-de-obra, de serviços de saúde e educação, etc. Ao mesmo tempo, o setor econômico começa a sentir os primeiros sinais de deseconomia de escala, que levaria ao redirecionamento de alguns setores de atividade produtiva. Começa a ocorrer, assim, nos grandes aglomerados urbanos, a descentralização do crescimento populacional em direção à periferia das maiores cidades, e, no caso da RMBH, Belo Horizonte passa a crescer a taxas bem mais modestas que os municípios ao seu entorno.

**GRÁFICO 5**  
**DISTRIBUIÇÃO DOS MUNICÍPIOS, SEGUNDO FAIXAS DE TAMANHO POPULACIONAL E TAXAS MÉDIAS DE**  
**CRESCIMENTO - MINAS GERAIS - 1970-1980/1980-1991/1991-2000**



Fonte: Dados básicos: Instituto Brasileiro de Geografia e Estatística (IBGE), Censo Demográfico, 1970, 1980, 1991, 2000

**TABELA 11**  
**TAXAS MÉDIAS DE CRESCIMENTO DA POPULAÇÃO, SEGUNDO TAMANHO POPULACIONAL**  
**MINAS GERAIS - 1970-1980/1980-1991/1991-2000**

ESPECIFICAÇÃO	1970-1980			1980-1991			1991-2000		
	Total	urbano	rural	Total	urbano	rural	Total	urbano	rural
<b>Minas Gerais</b> .....	<b>1,5</b>	<b>4,0</b>	<b>-2,1</b>	<b>1,5</b>	<b>2,5</b>	<b>-1,0</b>	<b>1,4</b>	<b>2,4</b>	<b>-2,3</b>
<b>RMBH</b> .....	<b>4,7</b>	<b>..</b>	<b>..</b>	<b>2,5</b>	<b>..</b>	<b>..</b>	<b>2,4</b>	<b>..</b>	<b>..</b>
Belo Horizonte .....	3,7	..	..	1,2	..	..	1,1	..	..
RMBH entre 100 e 500 mil hab. ..	9,7	..	..	4,4	..	..	3,9	..	..
Restante da RMBH .....	6,3	..	..	5,3	..	..	3,8	..	..
<b>Restante do Estado</b>									
de 100 a 500 mil hab. ....	3,0	4,6	-3,7	2,2	2,5	-1,0	2,1	2,3	-1,3
de 50 a 100 mil hab. ....	2,4	3,8	-1,4	1,7	2,3	-0,7	1,6	2,1	-2,2
de 20 a 50 mil hab. ....	1,0	3,8	-2,2	1,1	2,5	-1,1	0,9	2,0	-2,1
de 10 a 20 mil hab. ....	0,0	2,9	-2,0	0,9	2,8	-1,2	0,8	2,5	-2,0
Menos de 10 mil hab. ....	-0,1	3,0	-1,9	0,5	2,6	-1,3	0,4	2,9	-1,6

Fonte: Dados básicos: Instituto Brasileiro de Geografia e Estatística (IBGE), Censo Demográfico, 1970, 1980, 1991, 2000

Ainda pela análise da tabela 11, as maiores taxas de crescimento no Estado são de municípios entre os 100 mil e os 500 mil habitantes, com destaque para aqueles localizados na RMBH. Assim, grande parcela de migrantes que se dirige para a região metropolitana não mais passa a residir em Belo Horizonte, mas em centros de maior porte no seu entorno, havendo ainda um direcionamento desses fluxos para outros centros de porte médio no Estado.

Na análise das taxas por situação de domicílio não se pode deixar de mencionar, todavia, as taxas de crescimento das áreas urbanas dos pequenos municípios: apesar das elevadas perdas rurais, as pequenas cidades estão, em média, conseguindo absorver parcela do êxodo rural, crescimento que pode, em parte, incorporar também uma parcela de migração de retorno.

## 7 A REDE URBANA MINEIRA

Considerar as pequenas cidades como área urbana é fato cada vez mais questionado por vários especialistas em população. A definição adotada oficialmente no Brasil é a do IBGE, que considera urbana a população residente nas sedes municipais, independentemente do tamanho, mais os residentes nas vilas e aglomerados urbanos isolados, sejam quais forem suas características. Com isso coloca sob o mesmo prisma os grandes centros, que desempenham elevado número de funções urbanas, e pequenas aglomerações com perfil eminentemente rural. Esse critério baseado na legislação municipal é bastante questionável, sendo propostos critérios alternativos que venham melhor retratar a situação do urbano no País. Uma hipótese seria sua definição em função do tamanho da população, adotando-se o mínimo de 20 mil habitantes para que a área fosse considerada urbana, o que segue padrão internacionalmente aceito; outra sugere que a densidade demográfica seja o fator que definiria localidades urbanas. A título de exemplo, a tabela 12 mostra qual seria a proporção da população urbana em Minas Gerais segundo os vários critérios apontados.

**TABELA 12**  
**GRAU DE URBANIZAÇÃO, SEGUNDO DIVERSOS CRITÉRIOS ALTERNATIVOS - MINAS GERAIS - 1970/1980/1991/2000**

CRITÉRIO	1970	1980	1991	2000
<b>Critério do IBGE</b> .....	52,8	67,1	74,9	82,0
<b>Critérios Alternativos</b>				
Cidades com mais de 20 mil habitantes .....	28,8	39,0	47,6	54,0
Cidades com mais de 10 mil habitantes .....	34,5	45,3	55,2	62,0
Cidades com densidade demográfica superior a 150 hab./km <sup>2</sup> .	15,4	26,1	29,9	35,0
Cidades com densidade demográfica superior a 100 hab./km <sup>2</sup> .	19,1	29,0	33,6	42,3

Fonte: Dados básicos: Instituto Brasileiro de Geografia e Estatística (IBGE), Censo Demográfico, 1970, 1980, 1991, 2000

Oficialmente, o grau de urbanização de Minas Gerais é 82% em 2000, bem próximo à média do País (81,2%), com a população distribuída em uma vasta rede de cidades, vilas e aglomerados urbanos.<sup>3</sup> Nas cidades se concentra a quase totalidade da população urbana, cerca de 95% em 2000, e sua distribuição segundo faixas de tamanho se encontra na tabela 13.

Da mesma maneira que o Estado se caracteriza pela presença maciça de municípios com pequena população, também em sua rede de cidades predominam as pequenas sedes urbanas. Houve, no entanto, durante o período estudado, queda percentual do número de cidades com menos de 5 mil habitantes – eram 74,5% em 1970 e, em 2000, são 56,6% –, enquanto as demais faixas aumentaram sua representatividade. Em números absolutos, há queda do número das menores cidades, mas aumenta o número de sedes entre 5 mil e 10 mil habitantes em função dos novos municípios. Entre os grandes centros urbanos, até a década de 90 só Belo Horizonte tinha mais de 500 mil habitantes. A cidade de Contagem atinge os 533 mil habitantes em 2000, havendo acentuado acréscimo no número de cidades entre 100 mil e 500 mil habitantes (eram 5 em 1970, chegando a 16 em 2000), e entre 50 mil e 100 mil habitantes (6, em 1970, e 31, em 2000).

Em número de habitantes, é evidente a concentração cada vez maior nas cidades de maior porte: enquanto em 1970 os centros com população superior a 50 mil habitantes representavam 37,8% da população urbana do Estado, em 2000 essa proporção chega a 57,8%, com destaque para as faixas dos 100 mil aos 500 mil habitantes, e dos 50 mil aos 100 mil habitantes. Só nos dois centros mais populosos do Estado residem mais pessoas que nas 643 cidades com menos de 10 mil habitantes. No gráfico 6 pode ser visualizada a mudança no perfil da distribuição populacional das cidades de Minas Gerais de acordo com faixas de tamanho.

<sup>3</sup> Os municípios podem ser compostos por um ou mais distritos. Cidade é a sede urbana do município, localizada no distrito-sede, e vilas são as sedes urbanas dos demais distritos que compõem os municípios.

**TABELA 13**  
**DISTRIBUIÇÃO DAS SEDES MUNICIPAIS, SEGUNDO TAMANHO DA POPULAÇÃO URBANA**  
**MINAS GERAIS - 1970/1980/1991/2000**

ESPECIFICAÇÃO	1970		1980		1991		2000	
	absoluto	%	absoluto	%	absoluto	%	absoluto	%
<b>Sedes municipais (1)</b>								
Mais de 500 mil hab. ....	1	0,1	1	0,1	1	0,1	2	0,2
De 100 a 500 mil hab. ....	5	0,7	8	1,1	13	1,8	16	1,9
De 50 a 100 mil hab. ....	6	0,8	20	2,8	22	3,0	31	3,6
De 20 a 50 mil hab. ....	35	4,8	42	5,8	53	7,3	58	6,8
De 10 a 20 mil hab. ....	46	6,4	64	8,9	87	12,0	103	12,1
De 5 a 10 mil hab. ....	91	12,6	98	13,6	129	17,8	160	18,8
Menos de 5 mil hab. ....	538	74,5	489	67,7	418	57,8	483	56,6
<b>Total.....</b>	<b>722</b>	<b>100,0</b>	<b>722</b>	<b>100,0</b>	<b>723</b>	<b>100,0</b>	<b>853</b>	<b>100,0</b>
<b>População urbana</b>								
<b>Sedes municipais.....</b>	<b>5.707.373</b>	<b>94,2</b>	<b>8.107.688</b>	<b>90,3</b>	<b>11.100.089</b>	<b>94,2</b>	<b>14.012.499</b>	<b>95,5</b>
Mais de 500 mil hab. ....	1.228.342	20,3	1.441.567	16,0	2.013.257	17,1	2.771.856	18,9
De 100 a 500 mil hab. ....	670.336	11,1	1.526.572	17,0	2.706.099	23,0	3.494.868	23,8
De 50 a 100 mil hab. ....	386.799	6,4	1.272.518	14,2	1.558.974	13,2	2.219.134	15,1
De 20 a 50 mil hab. ....	1.129.096	18,6	1.293.911	14,4	1.759.208	14,9	1.788.652	12,2
De 10 a 20 mil hab. ....	653.483	10,8	840.487	9,4	1.197.123	10,2	1.441.780	9,8
De 5 a 10 mil hab. ....	631.391	10,4	692.851	7,7	892.272	7,6	1.113.015	7,6
Menos de 5 mil hab. ....	1.007.926	16,6	1.039.782	11,6	973.156	8,3	1.183.194	8,1
<b>Vilas e aglomerados urbanos.....</b>	<b>352.927</b>	<b>5,8</b>	<b>874.446</b>	<b>9,7</b>	<b>686.804</b>	<b>5,8</b>	<b>659.329</b>	<b>4,5</b>
<b>Total urbano.....</b>	<b>6.060.300</b>	<b>100,0</b>	<b>8.982.134</b>	<b>100,0</b>	<b>11.786.893</b>	<b>100,0</b>	<b>14.671.828</b>	<b>100,0</b>

Fonte: Dados básicos: Instituto Brasileiro de Geografia e Estatística (IBGE), Censo Demográfico, 1970, 1980, 1991, 2000

(1) No caso dos municípios de maior população da RMBH, considerou-se o total da população urbana, e não somente da sede municipal, em razão da possibilidade de conurbação.

**GRÁFICO 6**  
**PERFIL DA DISTRIBUIÇÃO DA POPULAÇÃO, SEGUNDO FAIXAS DE TAMANHO DAS CIDADES**  
**MINAS GERAIS - 1970/1980/1991/2000**

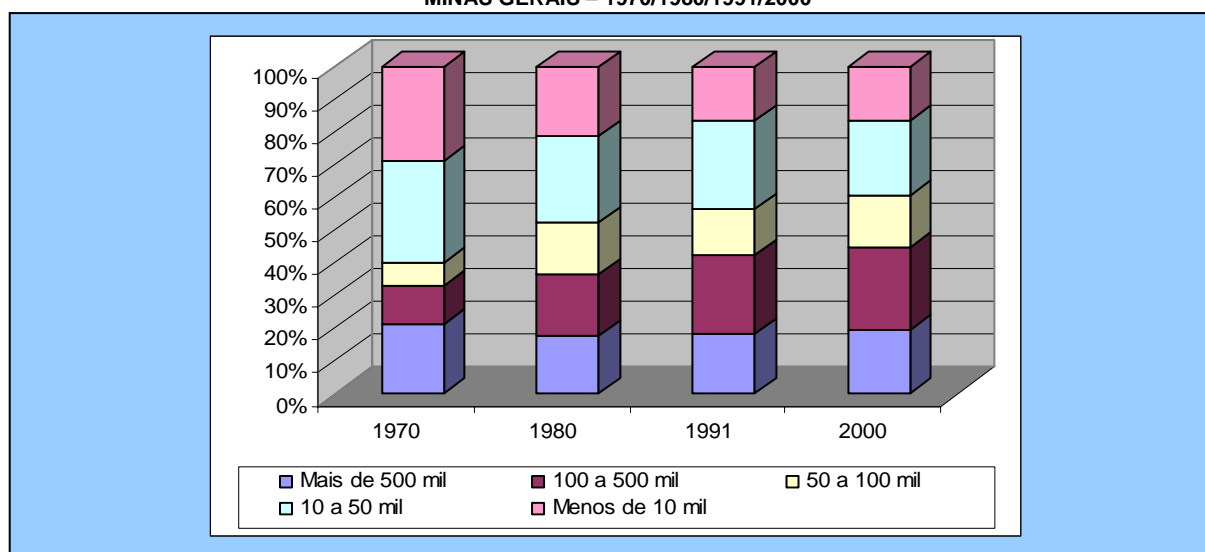

Fonte: Dados básicos: Instituto Brasileiro de Geografia e Estatística (IBGE), Censo Demográfico, 1970, 1980, 1991, 2000

A relação dos centros urbanos com maior população no Estado se encontra na tabela 14. São listadas 49 cidades de até 50 mil habitantes, das quais nove estão localizadas na Região Metropolitana de Belo Horizonte<sup>4</sup>: Belo Horizonte com mais de 2,2 milhões de habitantes, Contagem (533 330), Betim (298 258), Ribeirão das Neves (245 401), Santa Luzia (184 599), Ibirité (132 335), Sabará (112 694), Vespasiano (75 213) e Nova Lima (63 035). Os demais centros urbanos se encontram dispersos pelo território mineiro (mapa 3), podendo ser visualizada sua maior concentração no centro-sul do Estado. As regiões ao norte têm população mais esparsa, e poucas cidades aparecem entre as maiores do Estado: apenas Montes Claros na região de planejamento Norte de Minas, Teófilo Otoni na Jequitinhonha/Mucuri, e Unai e Paracatu na Noroeste de Minas.

**TABELA 14**  
**CIDADES COM POPULAÇÃO SUPERIOR A 50 MIL HABITANTES - MINAS GERAIS - 2000**

CIDADE	POPULAÇÃO	CIDADE	POPULAÇÃO
1 Belo Horizonte (1).....	2.238.526	26 Ituiutaba.....	83.853
2 Contagem (1).....	533.330	27 Muriaé.....	77.760
3 Uberlândia.....	486.551	28 Araxá.....	77.743
4 Juiz de Fora.....	450.142	29 Itajubá.....	76.816
5 Betim (1).....	298.258	30 Vespasiano (1).....	75.213
6 Montes Claros.....	283.631	31 Ubá.....	74.981
7 Ribeirão das Neves (1).....	245.401	32 Lavras.....	74.296
8 Uberaba.....	242.394	33 Itaúna.....	71.770
9 Governador Valadares.....	227.440	34 São João del Rei.....	70.355
10 Santa Luzia (1).....	184.208	35 João Monlevade.....	66.372
11 Sete Lagoas.....	180.599	36 Pará de Minas.....	64.991
12 Divinópolis.....	174.118	37 Timóteo.....	63.922
13 Ipatinga.....	134.657	38 Nova Lima (1).....	63.035
14 Ibirité (1).....	132.335	39 Paracatu.....	63.014
15 Poços de Caldas.....	130.826	40 Alfenas.....	61.730
16 Sabará (1).....	112.694	41 Patrocínio.....	58.748
17 Patos de Minas.....	107.449	42 Três Corações.....	58.419
18 Varginha.....	104.165	43 Cataguases.....	57.267
19 Conselheiro Lafaiete.....	98.830	44 Curvelo.....	55.753
20 Teófilo Otoni.....	98.188	45 Formiga.....	55.054
21 Pouso Alegre.....	97.194	46 Unai.....	54.138
22 Barbacena.....	95.897	47 Caratinga.....	53.733
23 Araguari.....	90.877	48 Viçosa.....	50.897
24 Passos.....	89.911	49 São Sebastião do Paraíso.....	50.299
25 Itabira.....	88.078		

Fonte: Instituto Brasileiro de Geografia e Estatística (IBGE), Censo Demográfico, 2000

(1) Municípios que fazem parte da Região Metropolitana de Belo Horizonte, sendo considerado o total da população urbana e não somente a população da cidade.

<sup>4</sup> Os municípios de Contagem, Ribeirão das Neves, Santa Luzia, Ibirité, Sabará, além de Belo Horizonte, localizados na Região Metropolitana de Belo Horizonte, são compostos por mais de um distrito. Em todos eles a população urbana é muito grande e se caracterizam como áreas de transbordamento das cidades. A elevada densidade demográfica desses municípios e a grande proximidade entre as áreas urbanas dos distritos indicam a possibilidade de serem áreas conurbadas, o que nos levou a incluí-las no total da população urbana das sedes municipais.

**MAPA 3**  
**LOCALIZAÇÃO DAS CIDADES COM POPULAÇÃO SUPERIOR A 50 MIL HABITANTES – MINAS GERAIS – 2000**

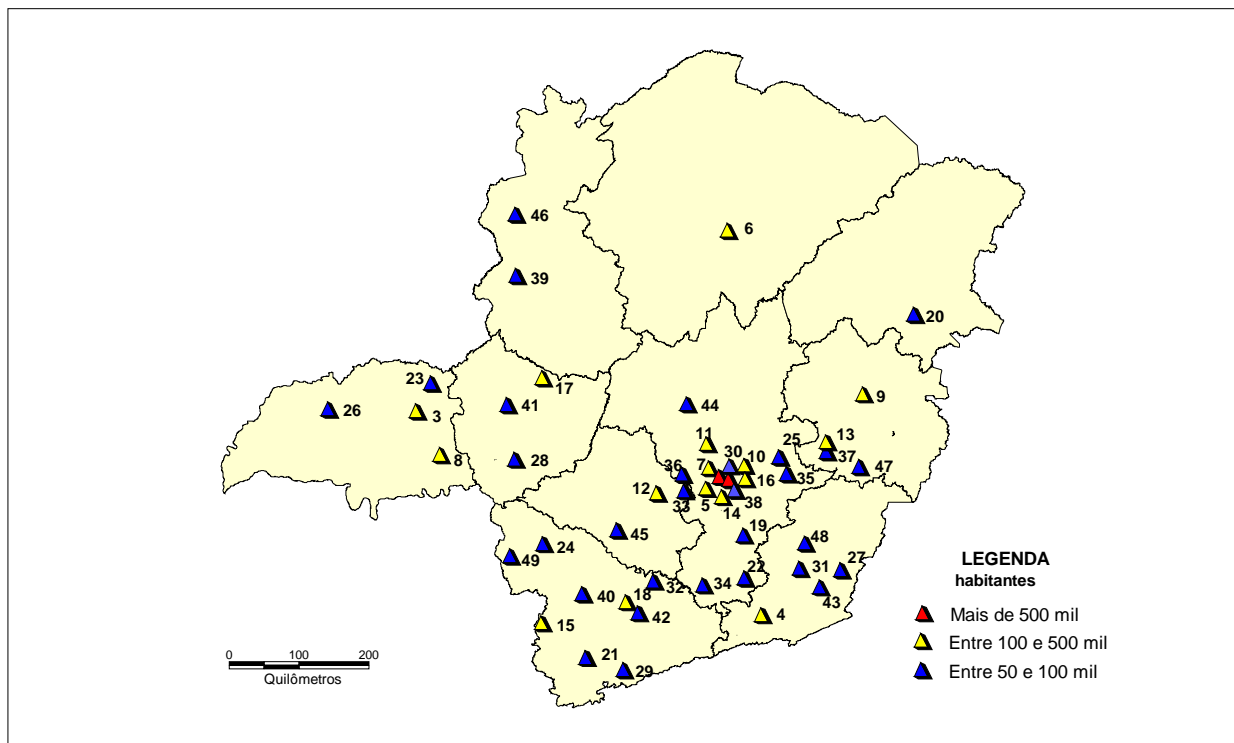

Fonte: Dados básicos: Instituto Brasileiro de Geografia e Estatística (IBGE), Censo Demográfico, 2000

## 8 REGIÕES METROPOLITANAS EM MINAS GERAIS

As regiões metropolitanas foram inicialmente institucionalizadas pelo Congresso Nacional no início da década de 70, época em que se instalou a Região Metropolitana de Belo Horizonte (RMBH).<sup>5</sup> Com a Constituição do Brasil de 1988 foi facultada aos estados a definição de novas regiões metropolitanas, o que resultou, em Minas Gerais, na criação da Região Metropolitana do Vale do Aço (RMVA), em 1998.<sup>6</sup> Ao mesmo tempo foram também definidas áreas denominadas de Colar Metropolitano, compostas por municípios limítrofes às regiões metropolitanas.<sup>7</sup>

### 8.1 A Região Metropolitana de Belo Horizonte

Várias foram as alterações na composição da Região Metropolitana de Belo Horizonte (RMBH) desde sua implantação em 1973: era inicialmente composta por 14 municípios, chegando, em 2002, a 34 municípios (mapa 4). Essas incorporações foram feitas a partir da Constituição Estadual de 1989, e podem ser assim sintetizadas:

- Belo Horizonte, Betim, Caeté, Contagem, Ibité, Lagoa Santa, Nova Lima, Pedro Leopoldo, Raposos, Ribeirão das Neves, Rio Acima, Sabará, Santa Luzia e

<sup>5</sup> A Região Metropolitana de Belo Horizonte foi criada pela Lei Federal nº 14, de 8 de junho de 1973.

<sup>6</sup> A Região Metropolitana do Vale do Aço foi criada pela Lei Complementar nº 51, de 30 de dezembro de 1998.

<sup>7</sup> O Colar Metropolitano da Região Metropolitana de Belo Horizonte foi instituído no artigo 51 das Disposições Transitórias da Constituição Estadual de 1989, sendo sua composição definida, pela primeira vez, pela Lei Complementar nº 26, de 14 de janeiro de 1993. Sua formação atual, com 14 municípios, foi regulamentada pela Lei Complementar nº 63, de 10 de janeiro de 2002. A Lei Complementar nº 51, de 30 de dezembro de 1998, instituiu o Colar Metropolitano da Região Metropolitana do Vale do Aço, com 22 municípios.



A população da RMBH vem experimentando acréscimo significativo em números absolutos ao longo das décadas, apesar da diminuição do ritmo de crescimento a partir de 1980 apontada em tópico anterior (tab. 11). Em termos da participação na população total do Estado, esta continua crescente, passando de 14% em 1970, para 24,3% em 2000 (tab. 15), devendo-se ressaltar a estabilização da expressão de Belo Horizonte.<sup>8</sup> Esta tendência já havia sido descrita quando da análise das taxas de crescimento por tamanho de município: observou-se queda nas taxas de Belo Horizonte enquanto as dos municípios do seu entorno, especialmente daqueles com população superior a 100 mil habitantes, continuavam elevadas (1,1% e 3,9% ao ano, respectivamente, em 2000). Há, portanto, um deslocamento do centro de atração dentro da RMBH, com os municípios do entorno da capital mineira crescendo sua participação (gráf. 7).

**TABELA 15**  
**TOTAL DE MUNICÍPIOS E POPULAÇÃO TOTAL - REGIÃO METROPOLITANA DE BELO HORIZONTE E MUNICÍPIO DE BELO HORIZONTE - 1970/1980/1991/1996/2000/2002**

ANO	REGIÃO METROPOLITANA DE BELO HORIZONTE		MUNICÍPIO DE BELO HORIZONTE	PARTICIPAÇÃO NO TOTAL DE MINAS GERAIS	
	municípios	população (1)		RMBH	Belo Horizonte
1970.....	14	1.605.306	1.235.030	14,0	10,8
1980.....	14	2.540.130	1.780.855	19,0	13,3
1991.....	18	3.436.060	2.020.161	21,8	12,8
1996.....	24	3.803.249	2.091.448	22,8	12,5
2000.....	33	4.349.425	2.238.526	24,3	12,5
2002 (2).....	34	4.555.788	2.290.266	24,8	12,4

Fonte: Dados básicos: Instituto Brasileiro de Geografia e Estatística (IBGE), Censo Demográfico, 1970, 1980, 1991, 2000; Contagem da População, 1996

(1) População residente conforme o total de municípios componentes da Região Metropolitana de Belo Horizonte em cada ano considerado. (2) Estimativa.

**GRÁFICO 7**  
**DISTRIBUIÇÃO PERCENTUAL DA POPULAÇÃO – REGIÃO METROPOLITANA DE BELO HORIZONTE – 1970/1980/1991/2000**

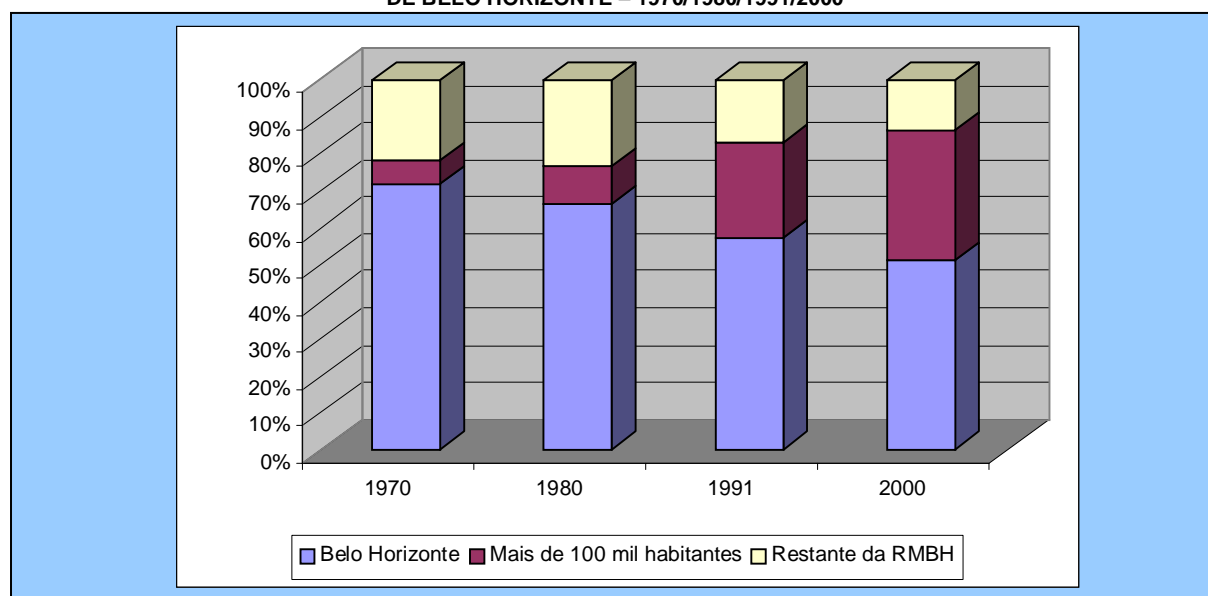

Fonte: Dados básicos: Instituto Brasileiro de Geografia e Estatística (IBGE), Censo Demográfico, 1970, 1980, 1991, 2000

<sup>8</sup> Os números analisados para a RMBH se referem ao total da população dos municípios que a compunham em cada época considerada.

Observa-se como os municípios com população acima de 100 mil habitantes aumentam sua participação no total da RMBH, enquanto Belo Horizonte tem presença relativamente menor ao final de cada década. Na realidade, além de Belo Horizonte, só Contagem, em 1970 e 1980, tinha mais de 100 mil habitantes (111 mil e 280 mil, respectivamente); em 1991, sobe para quatro os municípios nessa faixa de tamanho populacional – Contagem com 450 mil, Betim com 171 mil, Ribeirão das Neves com 144 mil e Santa Luzia com 138 mil –; e, em 2000, esse número chega a seis municípios: Contagem, ultrapassando os 500 mil habitantes (538 mil), Betim (307 mil), Ribeirão das Neves (247 mil), Santa Luzia (185 mil), Ibirité (133 mil) e Sabará (115 mil).

**TABELA 16**  
**POPULAÇÃO E TAXAS DE CRESCIMENTO - REGIÃO METROPOLITANA DE BELO HORIZONTE**  
**1970/1980/1991/2000**

MUNICÍPIO	POPULAÇÃO				TAXA DE CRESCIMENTO(%)		
	1970	1980	1991	2000	1970/1980	1980/1991	1991/2000
<b>RMBH.....</b>	<b>1.724.945</b>	<b>2.681.754</b>	<b>3.522.908</b>	<b>4.357.942</b>	<b>4,5</b>	<b>2,5</b>	<b>2,4</b>
<i>Belo Horizonte.....</i>	<i>1.235.030</i>	<i>1.780.855</i>	<i>2.020.161</i>	<i>2.238.526</i>	<i>3,7</i>	<i>1,2</i>	<i>1,1</i>
Balduim (8).....	9.362	7.570	8.383	8.155	-2,1	0,9	-0,3
Betim.....	37.815	84.183	170.934	306.675	8,3	6,7	6,7
Brumadinho (1).....	17.874	17.964	19.308	26.614	0,1	0,7	3,6
Caeté.....	25.166	30.634	33.251	36.299	2,0	0,7	1,0
Capim Branco (8).....	4.147	4.930	6.344	7.900	1,7	2,3	2,5
Confins (2).....	1.993	2.345	3.183	4.880	1,6	2,8	4,9
Contagem.....	111.235	280.477	449.588	538.017	9,7	4,4	2,0
Esmeraldas (1).....	15.698	16.206	24.298	47.090	0,3	3,8	7,6
Florestal (7).....	4.431	4.796	5.053	5.647	0,8	0,5	1,2
Ibirité (3).....	13.946	31.939	78.090	133.044	8,6	8,5	6,1
Igarapé (1) (4).....	4.330	10.253	15.957	24.838	9,0	4,1	5,0
Itaguara (8).....	9.030	9.765	10.671	11.302	0,8	0,8	0,6
Itatiaiuçu (9).....	5.330	5.426	7.366	8.517	0,2	2,8	1,6
Jaboticatubas (8).....	12.159	11.570	12.716	13.530	-0,5	0,9	0,7
Juatuba (5).....	2.760	5.323	9.436	16.389	6,8	5,3	6,3
Lagoa Santa (2).....	12.060	17.163	26.641	37.872	3,6	4,1	4,0
Mário Campos (3).....	-	-	5.081	10.535	-	-	8,4
Mateus Leme (1) (5).....	9.169	13.334	17.597	24.144	3,8	2,6	3,6
Matozinhos (8).....	8.674	16.198	23.606	30.164	6,4	3,5	2,8
Nova Lima.....	33.992	41.223	52.400	64.387	1,9	2,2	2,3
Nova União (8).....	3.958	4.074	4.865	5.427	0,3	1,6	1,2
Pedro Leopoldo.....	20.670	29.999	41.594	53.957	3,8	3,0	2,9
Raposos.....	10.133	11.810	14.242	14.289	1,5	1,7	0,0
Ribeirão das Neves.....	9.707	67.257	143.853	246.846	21,4	7,2	6,2
Rio Acima.....	5.118	5.069	7.066	7.658	-0,1	3,1	0,9
Rio Manso (7).....	5.214	4.448	4.461	4.646	-1,6	0,0	0,5
Sabará.....	45.149	64.204	89.740	115.352	3,6	3,1	2,8
Santa Luzia.....	25.301	59.892	137.825	184.903	9,0	7,9	3,3
São Joaquim de Bicas (4).....	3.345	6.310	11.443	18.152	6,6	5,6	5,3
São José da Lapa (6).....	3.535	7.125	6.856	15.000	7,3	-0,3	9,1
Sarzedo (3).....	5.562	8.031	9.504	17.274	3,7	1,5	6,9
Taquaraçu de Minas (8).....	4.158	3.457	3.383	3.491	-1,8	-0,2	0,3
Vespasiano (6).....	8.894	17.924	48.012	76.422	7,3	9,4	5,3

Fonte: Dados básicos: Instituto Brasileiro de Geografia e Estatística (IBGE), Censo Demográfico de Minas Gerais, 1970, 1980, 1991, 2000

(1) Municípios incorporados à RMBH pela Constituição Estadual de 1989. (2) Confins foi instalado em janeiro de 1997, de acordo com a Lei nº 12 030 de 1995, desmembrado de Lagoa Santa. (3) Mário Campos e Sarzedo foram instalados em janeiro de 1997, de acordo com a Lei nº 12 030 de 1995, desmembrados de Ibirité. (4) São Joaquim de Bicas foi instalado em janeiro de 1997, de acordo com a Lei nº 12 030 de 1995, desmembrado de Igarapé. (5) Juatuba foi criado pela Lei nº 10 704 de 1992, desmembrado de Mateus Leme. (6) São José da Lapa foi criado pela Lei nº 10 704 de 1992, desmembrado de Vespasiano. (7) Municípios incorporados à RMBH pela Lei Complementar nº 48 de 12 de novembro de 1997. (8) Municípios incorporados a RMBH pela Lei Complementar nº 56 de 12 de janeiro de 2000. (9) Município incorporado à RMBH pela Lei Complementar nº 63 de 10 de janeiro de 2002.

Na tabela 16 são listadas, para o período de 1970 a 2000, as populações dos 34 municípios que compõem a RMBH em 2000, com as respectivas taxas de crescimento. Enquanto Belo Horizonte vem, desde 1980, apresentando reduzidas taxas de crescimento, os demais municípios mais populosos crescem a um ritmo bastante acelerado, ressaltando-se, no entanto, a redução, na última década, das taxas de Contagem e Santa Luzia. Entre os municípios de menor população destacam-se Igarapé, Esmeraldas, Lagoa Santa, Vespasiano e Matozinhos com taxas de crescimento elevadas durante todo o período estudado.

Vários municípios da RMBH foram emancipados durante a década de 90<sup>9</sup>, reconstituindo-se para esses a população nos anos de 1970, 1980 e 1991. Todos evidenciaram taxas de crescimento elevadas durante a última década.

Em relação ao Colar Metropolitano da RMBH criado em 2002, de seus 14 municípios, Sete Lagoas tem a maior população, 184 692 habitantes em 2000, destacando-se ainda Itaúna e Pará de Minas com mais de 50 mil habitantes, e Barão de Cocais, Itabirito e Santa Bárbara com mais de 20 mil habitantes (tab. 17).

**TABELA 17**  
**MUNICÍPIOS DO COLAR METROPOLITANO DA REGIÃO METROPOLITANA DE BELO HORIZONTE - 2000**

MUNICÍPIO	POPULAÇÃO			TAXA DE CRESCIMENTO 1991/2000 (PERCENTUAL AO ANO)		
	Total	urbana	rural	Total	urbana	rural
<b>Colar Metropolitano da RMBH..</b>	<b>469.393</b>	<b>426.199</b>	<b>43.194</b>	<b>2,3</b>	<b>2,6</b>	<b>-0,2</b>
Barão de Cocais.....	23.334	21.249	2.085	1,6	1,8	-0,6
Belo Vale.....	7.430	3.135	4.295	0,6	2,7	-0,7
Bonfim.....	6.865	2.554	4.311	-0,5	1,7	-1,6
Fortuna de Minas.....	2.426	1.504	922	0,7	2,1	-1,3
Funilândia.....	3.277	1.592	1.685	2,5	4,0	1,3
Inhaúma.....	5.193	3.464	1.729	1,0	2,7	-1,8
Itabirito.....	37.900	35.243	2.657	1,9	2,3	-2,7
Itaúna.....	76.783	71.695	5.088	1,6	1,6	1,5
Moeda.....	4.465	1.566	2.899	1,6	1,9	1,4
Pará de Minas.....	72.937	67.924	5.013	2,0	2,6	-3,9
Prudente de Morais.....	8.186	7.819	367	2,1	3,8	-12,6
Santa Bárbara.....	24.173	21.283	2.890	1,2	1,6	-1,5
São José da Varginha.....	3.224	1.540	1.684	2,0	3,5	0,8
Sete Lagoas.....	184.692	180.613	4.079	2,8	2,9	0,5

Fonte: Dados básicos: Instituto Brasileiro de Geografia e Estatística (IBGE), Censo Demográfico de Minas Gerais, 1991, 2000

## 8.2 A Região Metropolitana do Vale do Aço

A Região Metropolitana do Vale do Aço (RMVA), criada em 1998 juntamente com o seu Colar Metropolitano, é composta de quatro municípios: Coronel Fabriciano, Ipatinga, Santana do Paraíso e Timóteo. São municípios (exceto Santana do Paraíso) que

<sup>9</sup> Confins, criado com parte do município de Lagoa Santa, Mário Campos e Sarzedo de Ibirité, São Joaquim de Bicas de Igarapé, Juatuba de Mateus Leme e São José da Lapa de Vespasiano.

tradicionalmente compunham o chamado Vale do Aço, região com características de aglomerado urbano e onde se localizam duas das maiores plantas siderúrgicas do Estado: USIMINAS em Ipatinga e ACESITA em Timóteo. Essa região teve crescimento acelerado nas décadas de 60 e 70, período de implantação dos investimentos, com a população de Ipatinga crescendo de 9 144 habitantes, em 1960, para 150 322, em 1980, Coronel Fabriciano de 16 949, em 1960, para 75 709, em 1980, e Timóteo de 22 938, em 1960, para 50 607, em 1980. A partir da década de 80, as taxas de crescimento se estabilizaram em um patamar bem mais reduzido, apresentando, em 2000, uma população eminentemente urbana (tab. 18).

A RMVA está localizada na região de planejamento do Rio Doce (mapa 5), região onde a maioria dos municípios exibem baixos indicadores de desenvolvimento econômico e de qualidade de vida, abrigando grande parcela de população rural. Essas são as características de grande número de municípios que compõem o Colar Metropolitano da RMVA: são 22 municípios, alguns com baixo grau de urbanização e taxas de crescimento da população total muito reduzidas ou mesmo negativas. Poucos apresentaram acréscimo de população na última década, devendo-se destacar o município de Belo Oriente, que tem a atividade industrial como base de sua economia, abrigando a sede da CENIBRA, indústria do ramo de papel e celulose, que lhe confere posição diferenciada frente aos demais.

**TABELA 18**  
**MUNICÍPIOS DA REGIÃO METROPOLITANA DO VALE DO AÇO E DO COLAR METROPOLITANO - 2000**

ESPECIFICAÇÃO	POPULAÇÃO			TAXA DE CRESCIMENTO 1991/2000 (% AO ANO)	GRAU DE URBANIZAÇÃO 2000 (%)
	Total	urbana	rural		
<b>RMVA</b>	<b>399.442</b>	<b>395.521</b>	<b>3.921</b>	1,8	99,0
Coronel Fabriciano.....	97.412	96.216	1.196	1,2	98,8
Ipatinga.....	212.453	210.854	1.599	1,9	99,2
Santana do Paraíso.....	18.121	17.163	958	3,7	94,7
Timóteo.....	71.456	71.288	168	2,3	99,8
<b>Colar Metropolitano da RMVA.....</b>	<b>163.340</b>	<b>104.553</b>	<b>58.787</b>	0,0	64,0
Açucena.....	11.460	4.568	6.892	-0,9	39,9
Antônio Dias.....	10.045	4.451	5.594	0,3	44,3
Belo Oriente.....	19.528	16.229	3.299	1,7	83,1
Braúnas.....	5.353	1.238	4.115	-2,2	23,1
Bugre.....	3.941	1.298	2.643	-0,4	32,9
Córrego Novo.....	3.638	2.142	1.496	-1,2	58,9
Dionísio.....	10.191	5.611	4.580	0,0	55,1
Dom Cavati.....	5.474	4.753	721	-1,3	86,8
Entre Folhas.....	5.050	3.439	1.611	-0,1	68,1
Iapu.....	9.716	6.394	3.322	-0,5	65,8
Ipaba.....	14.536	13.163	1.373	2,3	90,6
Jaguaraçu.....	2.855	2.040	815	0,4	71,5
Joanésia.....	6.615	2.065	4.550	-0,5	31,2
Marliéria.....	4.039	881	3.158	1,5	21,8
Mesquita.....	6.759	3.507	3.252	-0,2	51,9
Naque.....	5.581	5.217	364	1,0	93,5
Periquito.....	7.441	5.439	2.002	0,2	73,1
Pingo-d'Água.....	3.815	3.464	351	0,1	90,8
São João do Oriente.....	8.485	6.498	1.987	0,4	76,6
São José do Goiabal.....	6.007	3.449	2.558	-0,3	57,4
Sobralia.....	6.283	3.899	2.384	-0,9	62,1
Vargem Alegre.....	6.528	4.808	1.720	-3,3	73,7

Fonte: Dados básicos: Instituto Brasileiro de Geografia e Estatística (IBGE), Censo Demográfico, 1991, 2000

**MAPA 5**  
**REGIÃO METROPOLITANA DO VALE DO AÇO E COLAR METROPOLITANO – 2002**

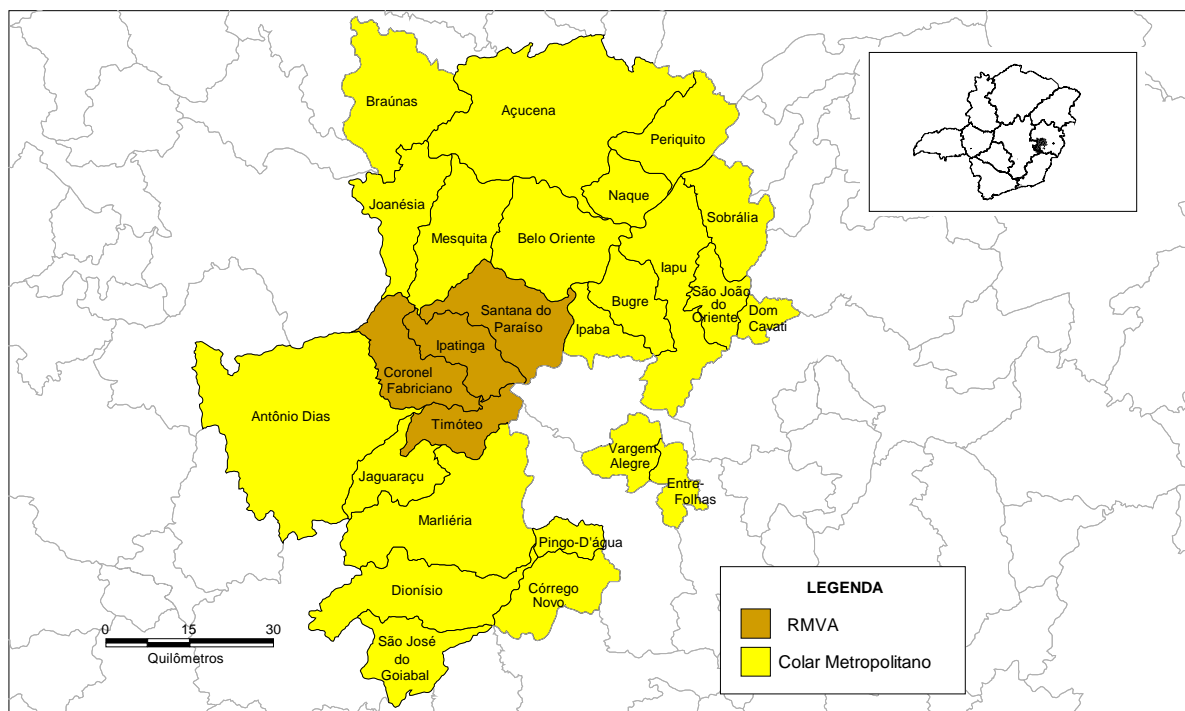

Fonte: Fundação João Pinheiro (FJP), Centro de Estatística e Informações (CEI)

## 9 A ESTRUTURA REGIONAL DO ESTADO DE MINAS GERAIS

Várias são as regionalizações adotadas para o estado de Minas Gerais, definidas segundo diferentes critérios: regiões de planejamento, regiões polarizadas, mesorregiões geográficas, microrregiões geográficas, e microrregiões municipais são apenas algumas delas. Para fins desse relatório, tomar-se-á como referência a divisão do Estado nas dez regiões de planejamento que foram definidas pelo Governo do Estado, com o objetivo de auxiliar o planejamento de ações, políticas e programas de desenvolvimento. Algumas informações serão também detalhadas para as microrregiões geográficas que foram definidas pelo IBGE, e têm como finalidade básica o levantamento e a divulgação de dados estatísticos. Essa divisão “foi baseada no processo social como determinante, no quadro natural como condicionante e na rede de comunicações e de lugares como elemento de articulação espacial”. São 66 as microrregiões geográficas em Minas Gerais. A tabela 2 do anexo estatístico traz, para cada um dos 853 municípios, sua localização segundo as divisões administrativas consideradas nesse estudo.

### 9.1 Regiões de Planejamento

Reproduzindo a diversidade interna de Minas Gerais, as dez regiões de planejamento possuem características socioeconômicas bastante distintas. Enquanto as regiões ao norte do Estado apresentam as maiores carências e mais baixos indicadores de desenvolvimento, tendo como base uma economia mais tradicional, as regiões ao sul e centro do Estado são mais dinâmicas e desenvolvidas, com uma economia mais moderna e maior industrialização. Em termos demográficos, a concentração de população acontece nas áreas central, onde se localiza a Região Metropolitana de Belo Horizonte, e sul do Estado,

constituindo as regiões ao norte verdadeiros vazios populacionais, com grande parcela de população residindo em áreas rurais e em municípios com grande extensão territorial. No mapa 6 são visualizadas as regiões de planejamento (RP) com todos os municípios que as compõem. As RP Sul de Minas, Central, Mata e Rio Doce concentram a maior parcela dos municípios mineiros, grande parte deles com pequena área territorial.

MAPA 6  
REGIÕES DE PLANEJAMENTO - MINAS GERAIS - 2000

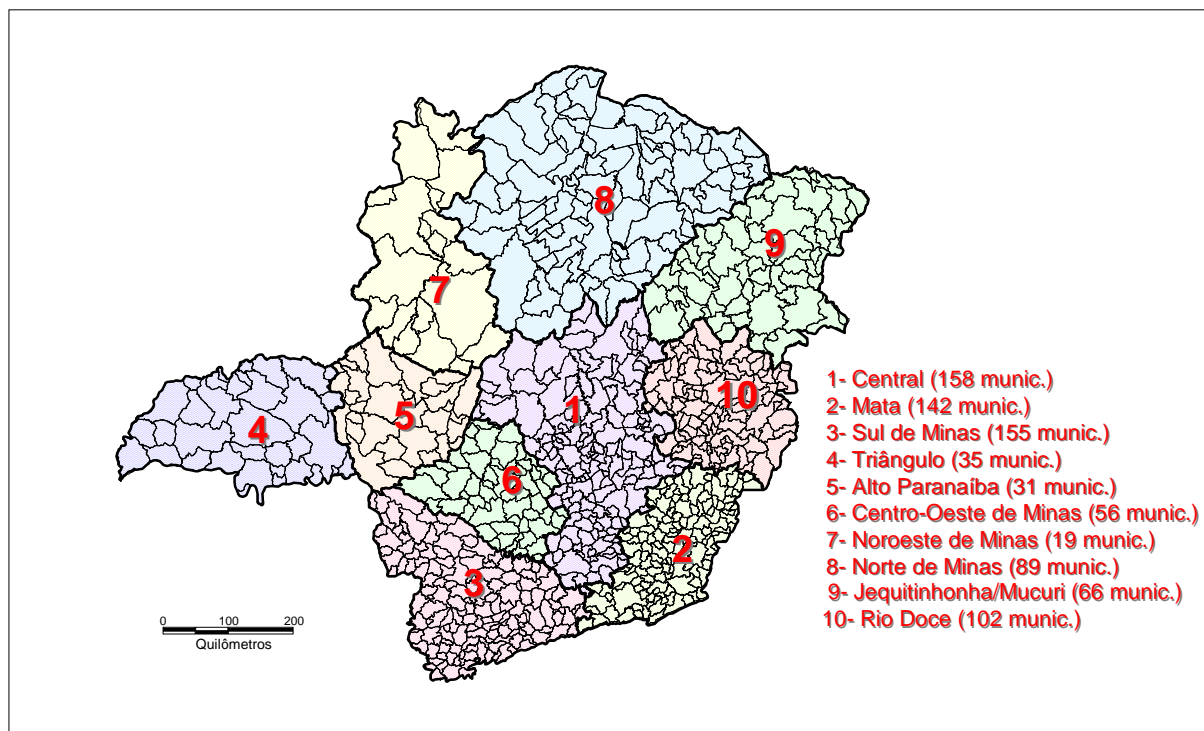

Fonte: Fundação João Pinheiro (FJP), Centro de Estatística e Informações (CEI)

TABELA 19  
POPULAÇÃO RESIDENTE, POR SITUAÇÃO DE DOMICÍLIO, SEGUNDO REGIÕES DE PLANEJAMENTO  
MINAS GERAIS – 1980/1991/2000

REGIÃO DE PLANEJAMENTO	1980			1991			2000		
	Total	urbana	rural	Total	urbana	rural	Total	urbana	rural
1- Central.....	4.172.507	3.518.262	654.245	5.261.469	4.595.023	666.446	6.278.865	5.798.500	480.365
2- Mata.....	1.638.768	996.479	642.289	1.847.158	1.278.411	568.747	2.030.856	1.557.231	473.625
3- Sul de Minas.....	1.770.175	1.116.145	654.030	2.082.001	1.491.646	590.355	2.384.851	1.856.424	528.427
4- Triângulo.....	899.789	726.858	172.931	1.081.901	946.253	135.648	1.280.022	1.170.828	109.194
5- Alto Paranaíba.....	439.192	293.046	146.146	513.747	392.323	121.424	589.864	494.759	95.105
6- Centro-Oeste de Minas.....	735.368	526.469	208.899	859.421	682.335	177.086	987.765	845.505	142.260
7- Noroeste de Minas...	278.905	115.395	163.510	305.285	186.637	118.648	334.509	249.739	84.770
8- Norte de Minas.....	1.127.038	488.491	638.547	1.359.049	743.996	615.053	1.492.715	963.205	529.510
9- Jequitinhonha/Mucuri.....	922.745	388.902	533.843	971.717	492.355	479.362	977.779	571.878	405.901
10- Rio Doce.....	1.394.066	812.087	581.979	1.461.404	977.914	483.490	1.534.268	1.163.759	370.509
<b>MINAS GERAIS.....</b>	<b>13.378.553</b>	<b>8.982.134</b>	<b>4.396.419</b>	<b>15.743.152</b>	<b>11.786.893</b>	<b>3.956.259</b>	<b>17.891.494</b>	<b>14.671.828</b>	<b>3.219.666</b>

Fonte: Dados básicos: Instituto Brasileiro de Geografia e Estatística (IBGE), Censo Demográfico, 1980, 1991, 2000

A RP Central concentra, em 2000, mais de 6,2 milhões de pessoas (tab. 19), representando 35,1% da população total do Estado, proporção ligeiramente ascendente no período estudado (era 31,2% em 1980). Nessa região está localizada a Região Metropolitana de Belo Horizonte, responsável por grande parcela de sua população: em 2000, 4 357 492 pessoas residiam na RMBH, o que representava 69,4% da população da RP, percentual que era de 64,3% em 1980. Em termos absolutos destacam-se ainda as RP Mata e Sul de Minas, com mais de 2 milhões de habitantes, vindo a seguir a Norte de Minas e a Rio Doce (gráf. 8). Durante as últimas décadas a participação da população de cada RP no total do Estado não apresenta alterações significativas: em apenas três delas houve ligeiro acréscimo percentual ao longo do período (Central, Sul de Minas e Triângulo) e entre as que tiveram queda na participação se destacam as RP Jequitinhonha/Mucuri e Rio Doce.

Em relação à população urbana, a distribuição segue o mesmo padrão da população total, sendo bastante concentrada na RP Central (39,5%, em 2000), destacando-se também as RP Sul de Minas, Mata, Rio Doce e Triângulo. Ao longo das últimas décadas os percentuais não apresentam alterações substanciais, só merecendo ser mencionada a perda de participação da população urbana da RP Rio Doce em relação ao total urbano do Estado (9% em 1980 e 7,9% em 2000), e relativa maior presença da RP Norte de Minas (5,4% e 6,6%, respectivamente).

Quanto à população rural, ela é mais eqüitativamente bem distribuída, não havendo concentração em determinada região. Em termos percentuais destacam-se as RP Sul de Minas, Norte de Minas, Mata, Central, Jequitinhonha/Mucuri e Rio Doce. Entre as com maior participação, a Sul de Minas e a Norte de Minas apresentaram aumento nos percentuais ao longo do período estudado – de 14,9% e 14,5%, respectivamente, em 1980, para 16,4% em 2000 –, e a Rio Doce teve queda dos percentuais (13,2%, em 1980, e 11,5%, em 2000).

**GRÁFICO 8**  
**DISTRIBUIÇÃO PERCENTUAL DA POPULAÇÃO DAS REGIÕES DE PLANEJAMENTO - MINAS GERAIS - 2000**

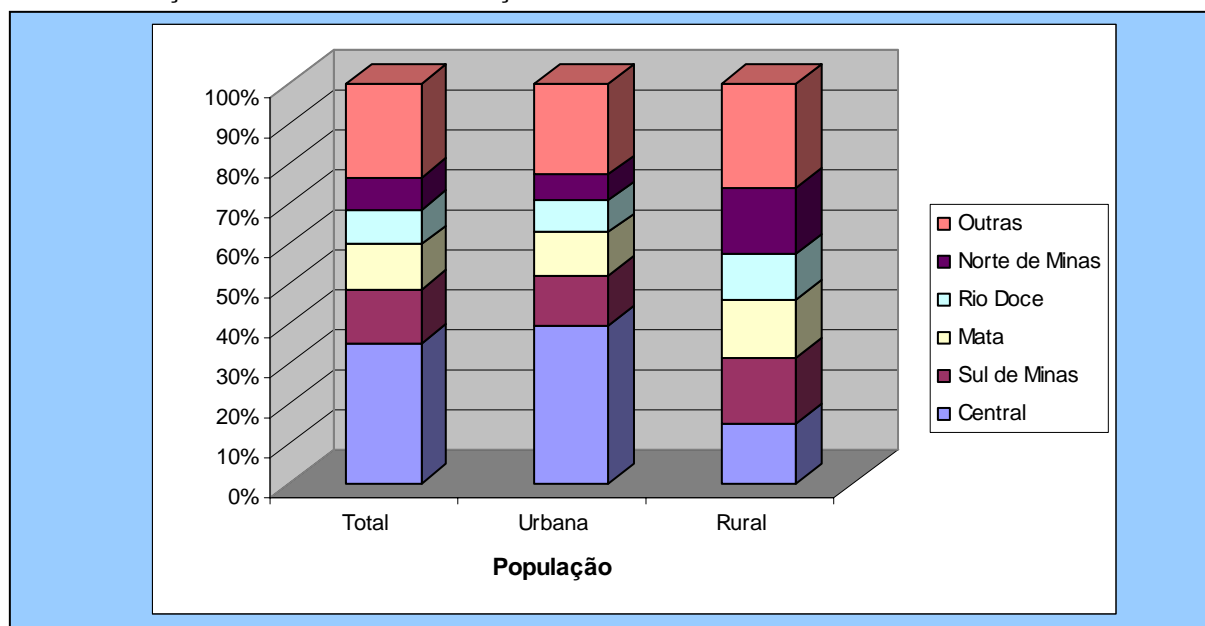

Fonte: Dados básicos: Instituto Brasileiro de Geografia e Estatística (IBGE), Censo Demográfico, 2000

### 9.1.1 A dinâmica demográfica regional

A vasta extensão territorial, os diferentes estágios de desenvolvimento e as distintas vocações regionais de Minas Gerais tornam previsíveis grandes diferenças internas quanto ao comportamento dos indicadores demográficos, diferenças que já se fazem notar na distribuição da população no espaço mineiro. A evolução da concentração populacional em algumas RP reflete diferenças no ritmo de crescimento que podem ser medidas pelas taxas anuais de crescimento (tab. 20 e gráf. 9).

Enquanto o estado de Minas Gerais teve um crescimento relativamente estável ao longo do período analisado – taxa média em torno de 1,5% ao ano durante as décadas de 70 e 80, e de 1,4% nos últimos anos –, as RP apresentaram grandes variações internas. As maiores alterações aconteceram entre as duas primeiras décadas, estabilizando-se, de uma maneira geral, na década de 90. A RP Central sempre teve o crescimento mais acelerado entre as regiões, mas com comportamento decrescente ao longo das décadas, 3,2% entre 1970 e 1980, 2,1% entre 1980 e 1991, e 2% entre 1991 e 2000. Com taxas acima da média estadual aparece ainda a RP Triângulo que, apesar de decrescentes entre as duas primeiras décadas, apresentou pequena recuperação no último período analisado. As RP Alto Paranaíba, Sul de Minas e Centro-Oeste de Minas também possuem taxas de crescimento próximas à média estadual, principalmente nas duas últimas décadas, ascendentes ao longo do período.

As RP Norte de Minas, Noroeste de Minas e Mata apresentaram na última década taxas de crescimento semelhantes, abaixo do padrão estadual, mas com trajetórias distintas ao longo do período estudado. A Noroeste de Minas teve elevado crescimento nos anos 70, sofrendo queda acentuada na década seguinte, recuperando-se nos anos 90; a Norte de Minas teve maior crescimento na década de 80, com queda substancial no último período; a Mata teve aumento significativo da taxa de crescimento entre as duas primeiras décadas, estabilizando-se a partir de então. Finalmente, as RP com menor crescimento são a Rio Doce e a Jequitinhonha/Mucuri: a primeira apresenta taxas com trajetória ascendente ao longo do tempo e a segunda, crescimento praticamente nulo na década de 90, sendo a única entre todas as RP a apresentar crescimento negativo durante um período.

**TABELA 20**  
**TAXAS MÉDIAS DE CRESCIMENTO DA POPULAÇÃO, POR SITUAÇÃO DE DOMICÍLIO, SEGUNDO REGIÕES DE PLANEJAMENTO - MINAS GERAIS – 1970-1980/1980-1991/1991-2000**  
**(PERCENTUAL AO ANO)**

REGIÃO DE PLANEJAMENTO	1970-1980			1980-1991			1991-2000		
	Total	urbana	rural	Total	urbana	rural	Total	urbana	rural
1- Central.....	3,2	4,4	-1,6	2,1	2,5	0,2	2,0	2,6	-3,6
2- Mata.....	0,4	2,5	-2,1	1,1	2,3	-1,1	1,1	2,2	-2,0
3- Sul de Minas.....	1,3	3,5	-1,5	1,5	2,7	-0,9	1,5	2,5	-1,2
4- Triângulo.....	2,8	5,4	-3,8	1,7	2,4	-2,2	1,9	2,4	-2,4
5- Alto Paranaíba.....	0,7	3,8	-3,5	1,5	2,8	-1,7	1,6	2,6	-2,7
6- Centro Oeste de Minas..	1,2	3,3	-2,7	1,4	2,4	-1,5	1,6	2,4	-2,4
7- Noroeste de Minas.....	1,9	7,2	-0,6	0,8	4,5	-2,9	1,0	3,3	-3,7
8- Norte de Minas.....	1,4	6,1	-1,1	1,7	3,9	-0,3	1,1	2,9	-1,7
9- Jequitinhonha/Mucuri.....	-0,4	2,4	-2,1	0,5	2,1	-1,0	0,1	1,7	-1,8
10- Rio Doce.....	0,2	3,9	-3,4	0,4	1,7	-1,7	0,5	2,0	-2,9
<b>MINAS GERAIS.....</b>	<b>1,5</b>	<b>4,0</b>	<b>-2,1</b>	<b>1,5</b>	<b>2,5</b>	<b>-1,0</b>	<b>1,4</b>	<b>2,5</b>	<b>-2,3</b>

Fonte: Dados básicos: Instituto Brasileiro de Geografia e Estatística (IBGE), Censo Demográfico, 1970, 1980, 1991, 2000

**GRÁFICO 9**  
**TAXAS MÉDIAS DE CRESCIMENTO DA POPULAÇÃO TOTAL, SEGUNDO REGIÕES DE PLANEJAMENTO**  
**MINAS GERAIS – 1970-1980/1980-1991/1991-2000**

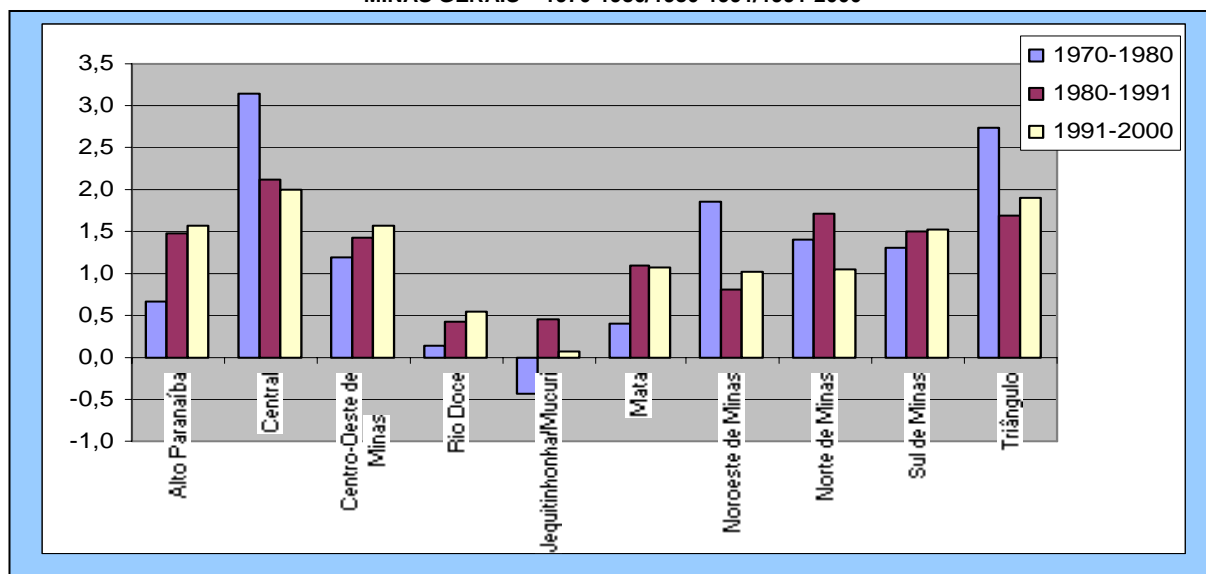

Fonte: Dados básicos: Instituto Brasileiro de Geografia e Estatística (IBGE), Censo Demográfico, 1970, 1980, 1991, 2000

Em relação à população urbana, observam-se taxas mais elevadas na década de 70, decrescentes e com tendência à estabilização nas décadas seguintes. Entre 1970 e 1980, enquanto o Estado crescia em média a taxas de 4%, algumas RP apresentaram ritmo de crescimento muito mais elevado: Noroeste de Minas, 7,2%, Norte de Minas 6,1% e Triângulo 5,4%. Em contrapartida, a RP Mata teve taxa de 2,5% e a Jequitinhonha/Mucuri, 2,4%. Nas décadas seguintes as áreas urbanas passam a apresentar crescimento mais moderado, mantendo as RP Noroeste de Minas e Norte de Minas taxas significativamente superiores às do Estado. Quanto às RP com menor crescimento urbano, o destaque é para a Jequitinhonha/Mucuri e para a Rio Doce.

Para as áreas rurais deve-se lembrar os problemas advindos das alterações administrativas que ocorreram ao longo do tempo, quando localidades anteriormente consideradas rurais passaram a ser definidas como urbanas, o que acontece principalmente no entorno dos maiores centros urbanos. Esse fato, aliado ao histórico processo de êxodo rural, condiciona as elevadas taxas negativas de crescimento no campo. De maneira geral, houve queda no ritmo das perdas rurais na década de 80, vindo a se acelerar na última década. Destacam-se as grandes perdas da RP Central, comportamento fortemente influenciado pela Região Metropolitana de Belo Horizonte, afetada por mudanças na delimitação das áreas rurais e urbanas, e da RP Noroeste de Minas, justamente a região onde houve o maior avanço da população urbana.

A evolução da urbanização nas RP é vista na tabela 21 e no mapa 7, que traz o grau de urbanização desde 1980. Pode-se observar que as RP localizadas ao norte do Estado, onde se encontram os municípios menos desenvolvidos, com maiores carências tanto na área econômica quanto social, são as que apresentam os mais baixos graus de urbanização: em 1980, nas RP Norte de Minas, Noroeste de Minas e Jequitinhonha/Mucuri, mais da metade de sua população residia em áreas rurais. Nessa mesma época outras regiões já apresentavam elevada participação da população urbana: na RP Central e na Triângulo era

superior a 80% enquanto a média de Minas Gerais se situava em 67,1%. O acelerado processo de urbanização do Estado ao longo das últimas décadas se repetiu em todas as RP, com algumas regiões, em 2000, chegando a patamar bastante elevado: Central, 92,4%, Triângulo, 91,5%, Centro-Oeste de Minas, 85,6% e Alto Paranaíba, 83,9%. Mesmo as RP com as maiores proporções de população rural apresentaram evolução significativa da urbanização, com destaque para a RP Noroeste de Minas que tinha o menor indicador em 1980, 41,4%, e chega, em 2000, a ter 74,7% de sua população residindo em áreas urbanas.<sup>10</sup>

**TABELA 21**  
**ÁREA, DENSIDADE DEMOGRÁFICA E GRAU DE URBANIZAÇÃO, SEGUNDO REGIÕES DE PLANEJAMENTO**  
**MINAS GERAIS - 1980/1991/2000**

REGIÃO DE PLANEJAMENTO	MUNICÍPIOS COMPONENTES EM 2000	ÁREA (Km <sup>2</sup> )	DENSIDADE DEMOGRÁFICA (hab./km <sup>2</sup> )			GRAU DE URBANIZAÇÃO (%)		
			1980	1991	2000	1980	1991	2000
1- Central.....	158	80.203,1	52,0	65,6	78,3	84,3	87,3	92,4
2- Mata.....	142	35.723,3	45,9	51,7	56,9	60,8	69,2	76,7
3- Sul de Minas.....	155	53.012,7	33,4	39,3	45,0	63,1	71,6	77,8
4- Triângulo.....	35	53.754,4	16,7	20,1	23,8	80,8	87,5	91,5
5- Alto Paranaíba.....	31	36.811,3	11,9	14,0	16,0	66,7	76,4	83,9
6- Centro-Oeste de Minas.....	56	31.542,6	23,3	27,3	31,3	71,6	79,4	85,6
7- Noroeste de Minas.....	19	62.350,7	4,5	4,9	5,4	41,4	61,1	74,7
8- Norte de Minas.....	89	128.489,6	8,8	10,6	11,6	43,3	54,7	64,5
9- Jequitinhonha/Mucuri.....	66	62.920,8	14,7	15,4	15,5	42,2	50,7	58,5
10- Rio Doce.....	102	41.840,3	33,3	34,9	36,7	58,3	66,9	75,9
<b>MINAS GERAIS.....</b>	<b>853</b>	<b>586.648,7</b>	<b>22,8</b>	<b>26,8</b>	<b>30,5</b>	<b>67,1</b>	<b>74,9</b>	<b>82,0</b>

Fontes: Dados básicos: Instituto Brasileiro de Geografia e Estatística (IBGE), Censo Demográfico de Minas Gerais, 1980, 1991, 2000 - Instituto de Geociências Aplicadas (IGA)

As regiões de planejamento são bastante distintas ainda quanto à extensão territorial e ao número dos municípios componentes. Enquanto o norte do Estado é composto por municípios mais extensos, no sul e no centro a maioria dos municípios tem pequena extensão, sendo os que detêm a maior parcela da população do Estado. De fato a análise da densidade demográfica (tab. 21 e mapa 8) revela uma grande disparidade interna quanto à concentração da população no espaço mineiro. Minas Gerais, como visto anteriormente, é um estado com baixa concentração em termos espaciais, com a população se distribuindo de maneira bastante heterogênea no seu território. Existem verdadeiros vazios de população ao lado de regiões com densidade populacional bastante acima da média estadual.

Com pequena população, grande extensão territorial e relativamente menor número de municípios as RP Norte de Minas e Noroeste de Minas têm o menor número de habitantes por quilômetro quadrado no Estado (11,6 e 5,4, respectivamente, em 2000), vindo a seguir as RP Alto Paranaíba (16,0) e Jequitinhonha/Mucuri (15,5). Com maior densidade de população aparecem as RP Central (78,3), principalmente devido à presença da Região Metropolitana de Belo Horizonte, a Mata (56,9) e a Sul de Minas (45,0), regiões onde é

<sup>10</sup> Considerando-se o urbano, segundo a definição do IBGE.

grande o número de municípios. Enquanto nessas últimas o tamanho médio dos municípios não chega a 500 km<sup>2</sup>, na RP Noroeste de Minas é de 3 218,6 km<sup>2</sup> e na Norte de Minas, 1 443,7 km<sup>2</sup>.

**MAPA 7**  
EVOLUÇÃO DO GRAU DE URBANIZAÇÃO DAS REGIÕES DE PLANEJAMENTO - MINAS GERAIS – 1970/1980/1991/2000

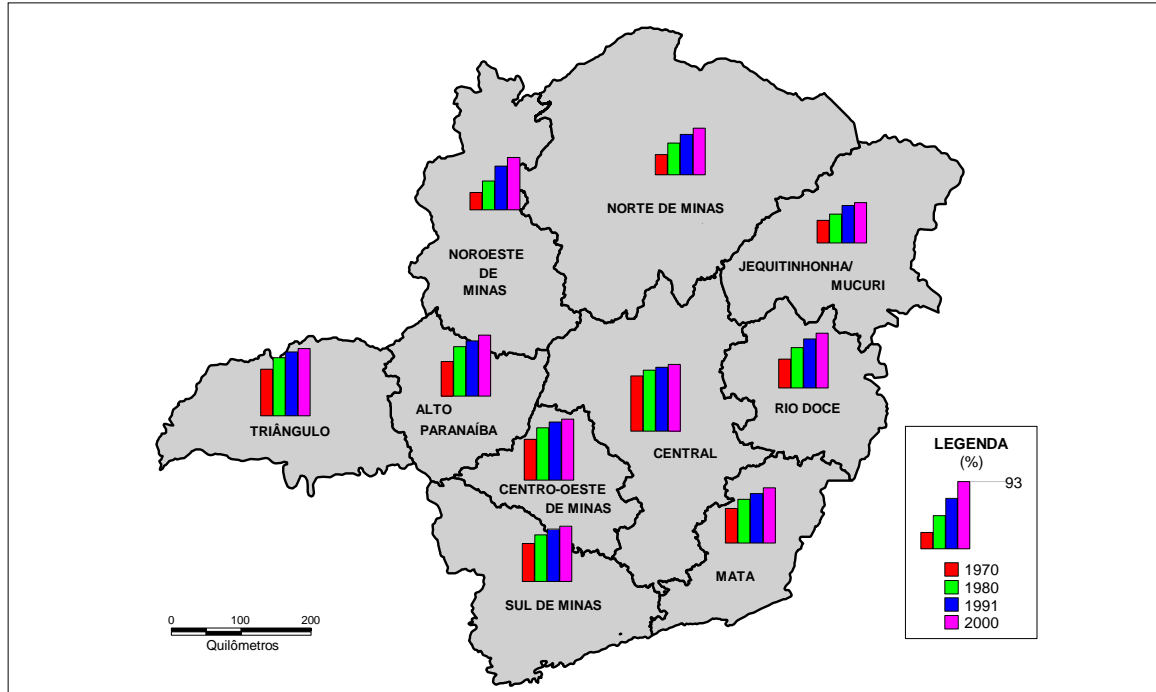

Fonte: Dados básicos: Instituto Brasileiro de Geografia e Estatística (IBGE), Censo Demográfico, 1970, 1980, 1991, 2000

**MAPA 8**  
EVOLUÇÃO DA DENSIDADE DEMOGRÁFICA DAS REGIÕES DE PLANEJAMENTO  
MINAS GERAIS - 1970/1980/1991/2000

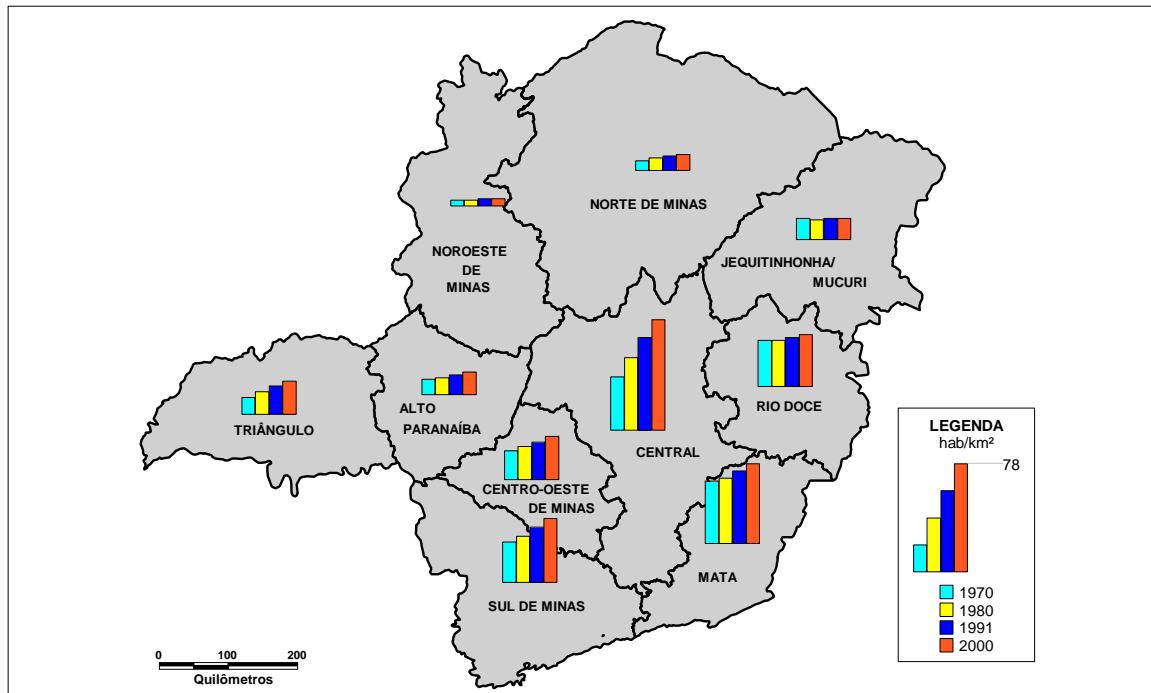

Fonte: Dados básicos: Instituto Brasileiro de Geografia e Estatística (IBGE), Censo Demográfico, 1970, 1980, 1991, 2000

### 9.1.2 A estrutura etária regional

É possível traçar para as regiões de planejamento o perfil da evolução da distribuição etária, que segue o mesmo padrão evidenciado para o Estado: estreitamento acentuado da base da pirâmide e o conseqüente envelhecimento da população. Fica claro, no entanto, que dependendo do dinamismo e do padrão de desenvolvimento, as regiões se encontram em diferentes estágios dentro desse processo. Pode-se, conforme a figura 2, distinguir grupos de regiões que apresentam perfis bastante semelhantes.

As RP Alto Paranaíba, Central e Triângulo já apresentavam, em 1970, tendência de estreitamento da base da pirâmide, com a faixa de 0 a 4 anos sendo proporcionalmente menor que a faixa imediatamente acima. Ao longo dos anos se observa uma perda acentuada nas faixas até os 20 anos, com relativo equilíbrio entre elas, o que significa que, em 2000, até os 19 anos de idade havia percentualmente menos pessoas que em 1970. Acima dos 20 anos há alargamento significativo em todas as faixas etárias. Esse padrão, característico das regiões mais desenvolvidas do Estado pode ser definido também para as RP Mata, Centro-Oeste de Minas e Sul de Minas, que apresentam, no entanto, proporções nas faixas acima dos 25 anos ligeiramente inferiores.

FIGURA 2-A  
EVOLUÇÃO DAS PIRÂMIDES ETÁRIAS DAS REGIÕES DE PLANEJAMENTO - MINAS GERAIS - 1970/2000

(Continua)

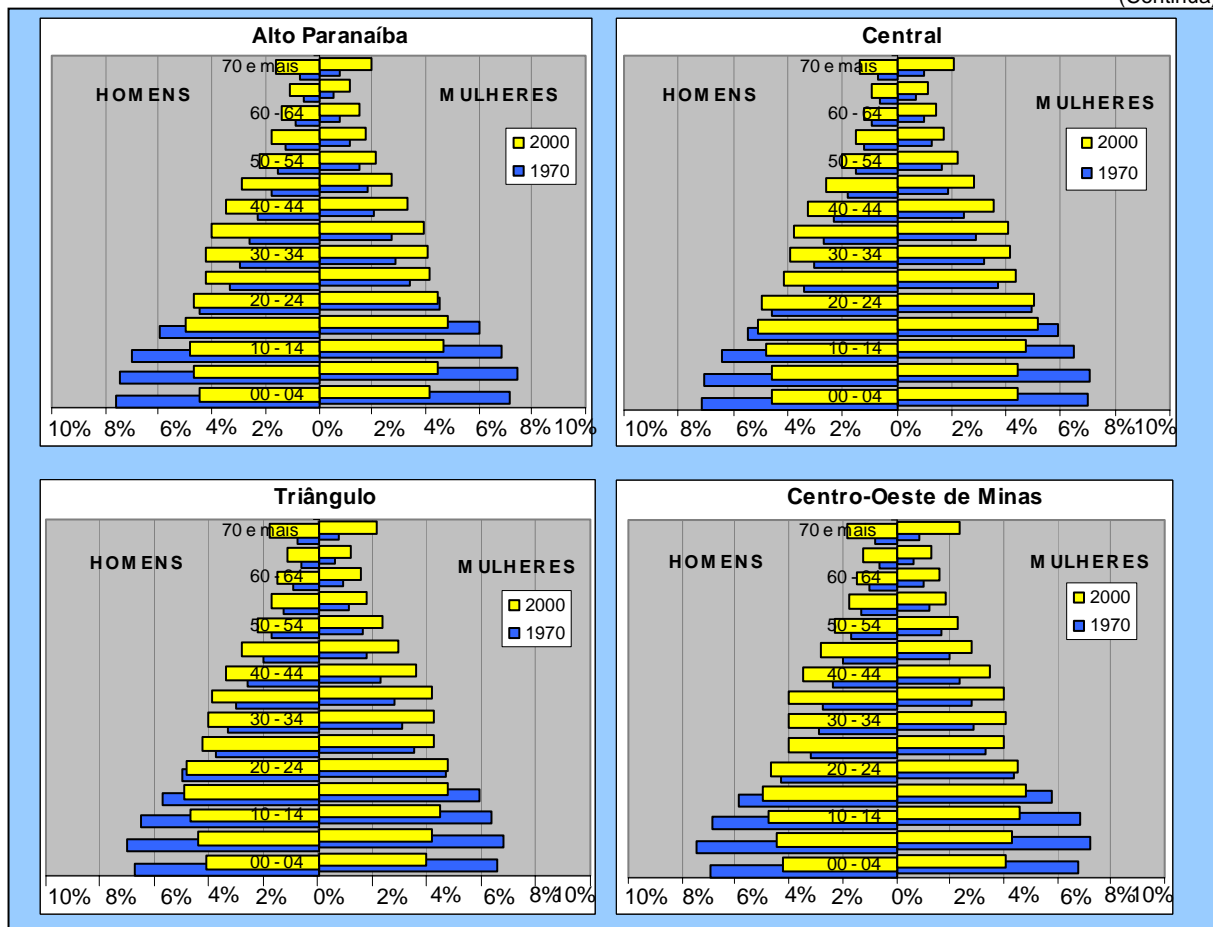

**FIGURA 2-B**  
**EVOLUÇÃO DAS PIRÂMIDES ETÁRIAS DAS REGIÕES DE PLANEJAMENTO - MINAS GERAIS - 1970/2000**

(Conclusão)

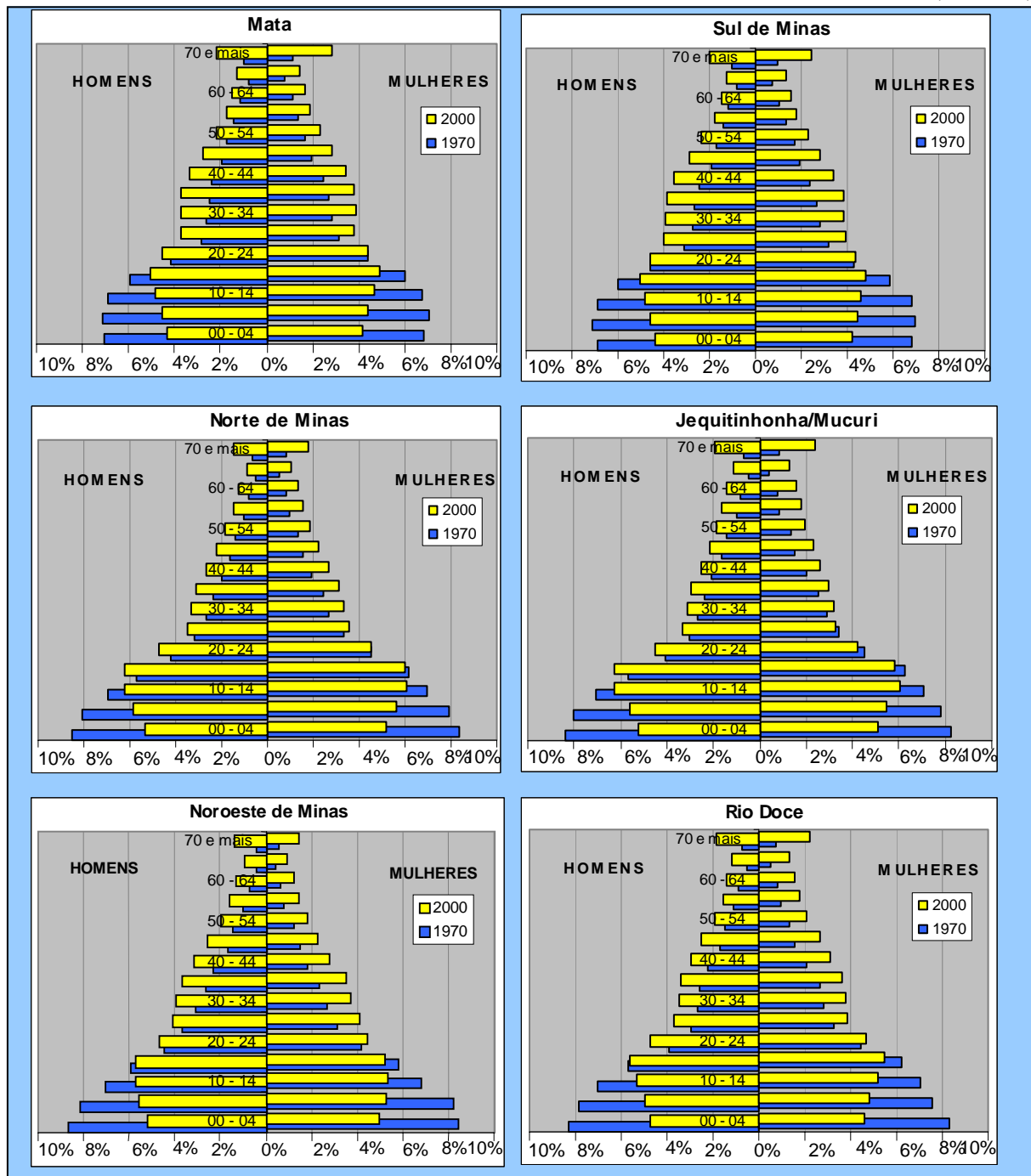

Fonte: Dados básicos: Instituto Brasileiro de Geografia e Estatística (IBGE), Censo Demográfico, 1970, 2000

As RP Norte de Minas e Jequitinhonha/Mucuri apresentavam em 1970 pirâmides com base muito larga que se estreitavam progressivamente em direção ao topo, caracterizando-se por uma população extremamente jovem. Sendo regiões de baixo desenvolvimento, com indicadores econômicos e sociais entre os piores do Estado, possuíam taxas de fecundidade e mortalidade muito elevadas, que, mesmo tendo apresentado queda substantiva ao longo do período analisado, ainda deverão continuar seu processo de queda durante as próximas décadas. Em 2000, apesar de já terem uma base mais estreita, ainda apresentam percentuais nas faixas etárias mais jovens bem superiores ao do grupo de RP

analisado anteriormente. Observa-se também que as faixas acima de 25 anos são mais estreitas e decrescentes em direção às faixas de idades mais avançadas quando comparadas com as regiões mais desenvolvidas.

Com perfil da pirâmide etária próximo a esse grupo estão as RP Noroeste de Minas e Rio Doce. A base da pirâmide apresenta, contudo, estreitamento mais acentuado e as faixas etárias acima dos 20 anos evidenciam proporções mais elevadas. A primeira região é uma área de expansão agrícola, com grande parte de seu povoamento ocorrendo durante o período analisado. A Rio Doce teve grande impulso durante os anos 70 com a implantação do pólo siderúrgico do Vale do Aço, mas é uma região que no geral se caracteriza como estagnada, apresentando deficiência em vários indicadores socioeconômicos.

**TABELA 22**  
**POPULAÇÃO DAS REGIÕES DE PLANEJAMENTO, POR GRANDES GRUPOS ETÁRIOS**  
**MINAS GERAIS – 1970/2000**

ESPECIFICAÇÃO	ATÉ 15 ANOS		DE 15 A 60 ANOS		MAIS DE 60 ANOS		TOTAL	
	absoluto	%	absoluto	%	absoluto	%	absoluto	%
<b>Central</b>								
1970 (1).....	1.267.415	41,4	1.643.973	53,8	147.144	4,8	3.058.532	100,0
2000.....	1.725.676	27,5	4.039.870	64,3	513.319	8,2	6.278.865	100,0
<b>Mata</b>								
1970 (1).....	659.247	42,0	819.383	52,1	92.579	5,9	1.571.209	100,0
2000.....	547.771	27,0	1.261.597	62,1	221.488	10,9	2.030.856	100,0
<b>Sul de Minas</b>								
1970 (1).....	645.724	41,7	814.616	52,6	87.066	5,6	1.547.406	100,0
2000.....	644.657	27,0	1.500.201	62,9	239.993	10,1	2.384.851	100,0
<b>Triângulo</b>								
1970 (1).....	277.940	40,4	378.718	55,0	31.360	4,6	688.018	100,0
2000.....	330.829	25,8	830.964	64,9	118.229	9,2	1.280.022	100,0
<b>Alto Paranaíba</b>								
1970 (1).....	179.773	43,9	212.850	51,9	17.300	4,2	409.923	100,0
2000.....	160.901	27,3	377.218	63,9	51.745	8,8	589.864	100,0
<b>Centro-Oeste de Minas</b>								
1970 (1).....	277.667	42,4	345.093	52,7	32.403	4,9	655.163	100,0
2000.....	261.065	26,4	629.850	63,8	96.850	9,8	987.765	100,0
<b>Noroeste de Minas</b>								
1970 (1).....	110.933	47,6	114.773	49,3	7.115	3,1	232.821	100,0
2000.....	107.605	32,2	202.638	60,6	24.266	7,3	334.509	100,0
<b>Norte de Minas</b>								
1970 (1).....	460.442	47,1	477.262	48,8	39.400	4,0	977.104	100,0
2000.....	512.545	34,3	863.408	57,8	116.762	7,8	1.492.715	100,0
<b>Jequitinhonha/Mucuri</b>								
1970 (1).....	451.509	46,9	473.482	49,1	38.474	4,0	963.465	100,0
2000.....	329.940	33,7	551.898	56,4	95.941	9,8	977.779	100,0
<b>Rio Doce</b>								
1970 (1).....	633.146	46,3	677.807	49,6	56.577	4,1	1.367.530	100,0
2000.....	454.524	29,6	933.356	60,8	146.388	9,5	1.534.268	100,0
<b>Minas Gerais</b>								
1970 (1).....	4.963.796	43,3	5.957.957	51,9	549.418	4,8	11.471.171	100,0
2000.....	5.075.513	28,4	11.191.000	62,5	1.624.981	9,1	17.891.494	100,0

Fonte: Dados básicos: Instituto Brasileiro de Geografia e Estatística (IBGE), Censo Demográfico, 1970, 2000

(1) Exclusive população com idade ignorada.

Pela tabela 22, que apresenta a população segundo grandes grupos etários, fica evidente, contudo, o avanço do processo de envelhecimento em todas as RP, independentemente do grau de desenvolvimento de cada uma delas.

### 9.1.3 Estimativa de crescimento

Tendo como base as estimativas de crescimento da população para o estado de Minas Gerais até 2010, elaboradas pelo Centro de Estatística e Informações (CEI) da Fundação João Pinheiro (FJP), foram também projetadas as populações dos municípios, limitadas, todavia, ao intervalo de tempo até 2005. Utilizaram-se métodos demográficos para estimar os números para o Estado, combinados a métodos matemáticos aplicáveis à projeção de população para pequenas áreas. Agregando-se às estimativas municipais tem-se a projeção de população para as regiões de planejamento, que estão apresentadas na tabela 23.

**TABELA 23**  
**ESTIMATIVA DA POPULAÇÃO, SEGUNDO REGIÕES DE PLANEJAMENTO - MINAS GERAIS - 2000-2005**

REGIÃO DE PLANEJAMENTO	ESTIMATIVA DA POPULAÇÃO					
	2000 (1)	2001	2002	2003	2004	2005
1- Central.....	6.278.865	6.398.544	6.519.914	6.642.999	6.767.822	6.894.408
2- Mata.....	2.030.856	2.052.465	2.074.379	2.096.603	2.119.141	2.141.997
3- Sul de Minas.....	2.384.851	2.420.476	2.456.605	2.493.243	2.530.400	2.568.081
4- Triângulo.....	1.280.022	1.303.328	1.326.962	1.350.931	1.375.238	1.399.889
5- Alto Paranaíba.....	589.864	598.818	607.898	617.107	626.446	635.916
6- Centro-Oeste de Minas.....	987.765	1.002.862	1.018.173	1.033.700	1.049.447	1.065.415
7- Noroeste de Minas.....	334.509	337.947	341.433	344.968	348.554	352.190
8- Norte de Minas.....	1.492.715	1.508.439	1.524.384	1.540.555	1.556.954	1.573.585
9- Jequitinhonha/Mucuri.....	977.779	978.492	979.215	979.949	980.692	981.447
10- Rio Doce.....	1.534.268	1.542.839	1.551.532	1.560.347	1.569.286	1.578.352
<b>MINAS GERAIS.....</b>	<b>17.891.494</b>	<b>18.144.210</b>	<b>18.400.496</b>	<b>18.660.402</b>	<b>18.923.980</b>	<b>19.191.280</b>

Fonte: Dados básicos: Instituto Brasileiro de Geografia e Estatística (IBGE), Censo Demográfico, 2000 - Fundação João Pinheiro (FJP), Centro de Estatística e Informações (CEI)

(1) População recenseada em 2000.

## 9.2 Microrregiões Geográficas

Outra divisão regional do Estado, adotada pelo IBGE, identifica para Minas Gerais 66 microrregiões geográficas, definidas segundo critérios que conjugam indicadores sociais, infra-estrutura física e a rede de comunicações e de localidades. De acordo com o mapa 9, a delimitação das microrregiões geográficas guarda relação com as regiões de planejamento, agregando, cada qual, um número variável de microrregiões.

Serão apresentadas nas tabelas 24, 25 e 26 e nos mapas 10, 11 e 12, as informações demográficas básicas para cada uma das microrregiões, agrupadas pelas regiões de planejamento, o que permite identificar heterogeneidades internas em cada uma delas e um maior nível de detalhamento sobre a realidade das diversas regiões do Estado.

**MAPA 9**  
**MICRORREGIÕES GEOGRÁFICAS E REGIÕES DE PLANEJAMENTO - MINAS GERAIS - 2000**

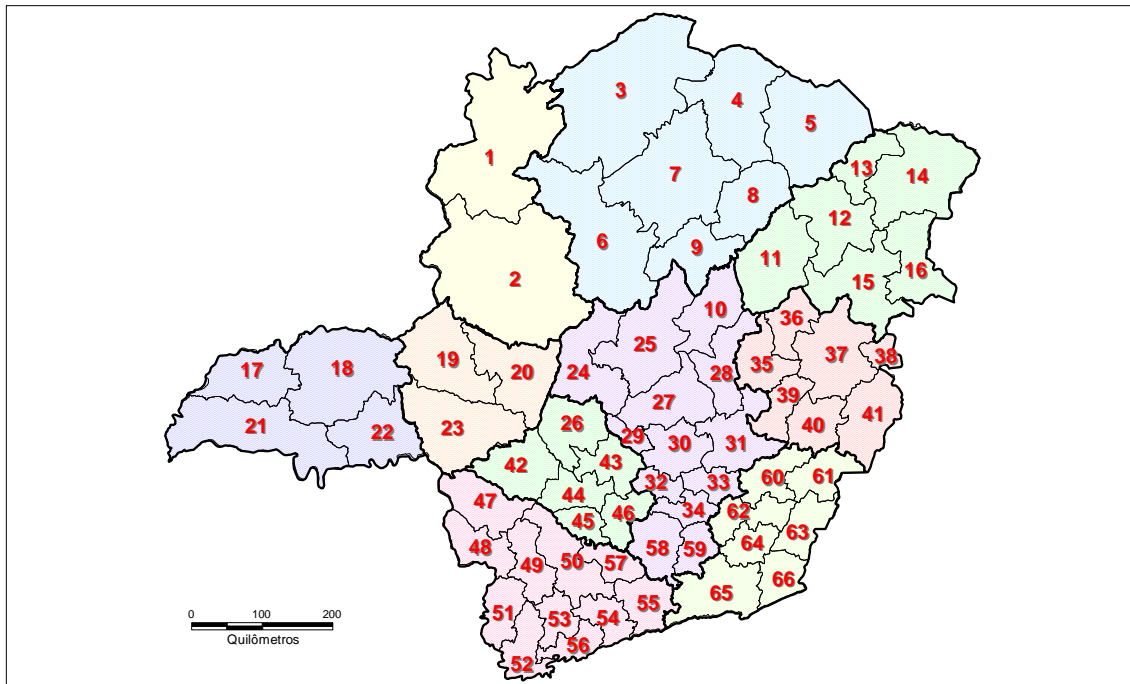

Fonte: Dados básicos: Instituto Brasileiro de Geografia e Estatística (IBGE)

**TABELA 24-A**  
**POPULAÇÃO RESIDENTE, POR SITUAÇÃO DE DOMICÍLIO, SEGUNDO MICRORREGIÕES GEOGRÁFICAS E REGIÕES DE PLANEJAMENTO - MINAS GERAIS - 1980/1991/2000**

(Continua)

REGIÃO DE PLANEJAMENTO E MICRORREGIÃO	1980			1991			2000		
	Total	urbana	rural	Total	urbana	rural	Total	urbana	rural
<b>RP CENTRAL</b>									
10 Diamantina	67.162	38.751	28.411	81.509	52.764	28.745	81.828	58.666	23.162
24 Três Marias	69.515	46.363	23.152	78.789	62.675	16.114	88.628	75.735	12.893
25 Curvelo	126.316	78.350	47.966	136.164	93.838	42.326	143.703	113.299	30.404
27 Sete Lagoas	214.822	158.136	56.686	286.428	234.628	51.800	347.113	300.767	46.346
28 Conceição do Mato Dentro	91.564	27.264	64.300	88.159	33.326	54.833	88.326	41.686	46.640
29 Pará de Minas	70.286	53.983	16.303	92.131	74.924	17.207	107.133	92.925	14.208
30 Belo Horizonte	2.609.520	2.498.139	111.381	3.436.060	3.257.923	178.137	4.259.163	4.178.852	80.311
31 Itabira	284.942	191.827	93.115	328.511	245.169	83.342	352.866	285.339	67.527
32 Itaguara	52.352	17.952	34.400	56.366	24.175	32.191	58.089	29.633	28.456
33 Ouro Preto	114.370	81.547	32.823	136.946	107.424	29.522	154.860	131.057	23.803
34 Conselheiro Lafaiete	160.403	116.872	43.531	196.023	156.637	39.386	220.258	190.295	29.963
58 São João del Rei	143.796	99.824	43.972	157.396	120.123	37.273	171.184	139.323	31.861
59 Barbacena	167.459	109.254	58.205	186.987	131.417	55.570	205.714	160.923	44.791
<b>RP MATA</b>									
60 Ponte Nova	193.120	87.274	105.846	194.911	107.560	87.351	190.248	123.922	66.326
61 Manhuaçu	189.261	71.906	117.355	222.289	108.870	113.419	250.380	144.648	105.732
62 Viçosa	180.180	67.247	112.933	199.267	93.713	105.554	215.332	121.636	93.696
63 Muriaé	208.775	114.546	94.229	242.848	149.713	93.135	261.537	183.661	77.876
64 Ubá	195.504	112.924	82.580	211.140	142.361	68.779	241.688	188.314	53.374
65 Juiz de Fora	494.331	414.436	79.895	583.117	519.844	63.273	664.282	614.000	50.282
66 Cataguases	177.597	128.146	49.451	193.586	156.350	37.236	207.389	181.050	26.339
<b>RP SUL DE MINAS</b>									
47 Passos	163.250	111.402	51.848	185.533	143.690	41.843	210.243	177.396	32.847
48 São Sebastião do Paraíso	191.731	110.450	81.281	221.567	151.391	70.176	253.304	191.705	61.599
49 Alfenas	148.017	95.195	52.822	179.366	129.403	49.963	208.717	163.907	44.810
50 Varginha	285.054	190.962	94.092	352.657	267.676	84.981	406.850	334.512	72.338
51 Poços de Caldas	223.379	149.852	73.527	272.771	197.348	75.423	310.428	247.164	63.264

**TABELA 24-B**  
**POPULAÇÃO RESIDENTE, POR SITUAÇÃO DE DOMICÍLIO, SEGUNDO MICRORREGIÕES GEOGRÁFICAS E REGIÕES**  
**DE PLANEJAMENTO - MINAS GERAIS - 1980/1991/2000**

(Conclusão)

REGIÃO DE PLANEJAMENTO E MICRORREGIÃO	1980			1991			2000		
	Total	urbana	rural	Total	urbana	rural	Total	urbana	rural
52 Pouso Alegre	181.813	102.805	79.008	228.986	153.382	75.604	281.562	202.026	79.536
53 Santa Rita do Sapucaí	101.128	53.498	47.630	113.804	69.782	44.022	128.212	88.097	40.115
54 São Lourenço	151.436	101.066	50.370	171.609	127.048	44.561	195.821	154.500	41.321
55 Andrelândia	77.508	41.413	36.095	70.783	46.002	24.781	73.571	54.673	18.898
56 Itajubá	144.411	88.047	56.364	164.325	111.212	53.113	181.470	127.755	53.715
57 Lavras	102.448	71.455	30.993	120.600	94.712	25.888	134.673	114.689	19.984
<b>RP TRIÂNGULO</b>									
17 Ituiutaba	120.292	92.848	27.444	130.266	111.470	18.796	133.073	117.875	15.198
18 Uberlândia	408.837	355.677	53.160	564.691	510.189	54.502	702.074	659.710	42.364
21 Frutal	140.327	78.536	61.791	144.634	102.992	41.642	154.208	119.287	34.921
22 Uberaba	230.333	199.797	30.536	242.310	221.602	20.708	290.667	273.956	16.711
<b>RP ALTO PARANAÍBA</b>									
19 Patrocínio	126.289	81.055	45.234	155.905	114.595	41.310	183.721	149.753	33.968
20 Patos de Minas	182.871	113.636	69.235	199.527	150.907	48.620	232.444	194.363	38.081
23 Araxá	128.239	95.591	32.648	158.315	126.821	31.494	173.699	150.643	23.056
<b>RP CENTRO-OESTE DE MINAS</b>									
26 Bom Despacho	116.617	87.032	29.585	133.362	111.421	21.941	148.661	132.814	15.847
42 Piumhi	69.424	43.250	26.174	73.096	50.697	22.399	77.248	60.489	16.759
43 Divinópolis	246.730	202.005	44.725	313.674	272.429	41.245	391.895	354.817	37.078
44 Formiga	117.989	77.729	40.260	134.127	101.384	32.743	144.977	119.396	25.581
45 Campo Belo	84.042	54.989	29.053	95.913	72.015	23.898	105.536	86.288	19.248
46 Oliveira	100.566	61.464	39.102	109.249	74.389	34.860	119.448	91.701	27.747
<b>RP NOROESTE DE MINAS</b>									
1 Unai	119.214	43.175	76.039	126.817	70.117	56.700	137.634	97.874	39.760
2 Paracatu	159.691	72.220	87.471	178.468	116.520	61.948	196.875	151.865	45.010
<b>RP NORTE DE MINAS</b>									
3 Januária	201.658	63.280	138.378	248.363	93.852	154.511	257.072	128.951	128.121
4 Janaúba	182.547	71.191	111.356	212.451	109.585	102.866	245.357	142.469	102.888
5 Salinas	160.034	39.160	120.874	184.439	65.008	119.431	199.803	100.636	99.167
6 Pirapora	109.563	64.523	45.040	146.688	108.561	38.127	154.802	127.147	27.655
7 Montes Claros	380.378	219.760	160.618	469.508	319.984	149.524	531.870	403.576	128.294
8 Grão Mogol	42.757	6.642	36.115	39.323	10.802	28.521	40.679	16.378	24.301
9 Bocaiúva	50.101	23.935	26.166	58.277	36.204	22.073	63.132	44.048	19.084
<b>RP JEQUITINHONHA/MUCURI</b>									
11 Capelinha	153.755	35.227	118.528	174.791	56.613	118.178	187.314	83.390	103.924
12 Araçuaí	140.748	39.513	101.235	149.407	54.015	95.392	151.851	67.385	84.466
13 Pedra Azul	78.564	38.531	40.033	83.200	50.248	32.952	85.247	57.134	28.113
14 Almenara	163.719	78.398	85.321	169.331	102.114	67.217	172.632	118.987	53.645
15 Teófilo Otoni	263.082	122.895	140.187	270.740	143.370	127.370	260.917	156.812	104.105
16 Nanuque	124.670	77.102	47.568	124.248	85.995	38.253	119.818	88.170	31.648
<b>RP RIO DOCE</b>									
35 Guanhães	120.710	44.696	76.014	128.492	56.727	71.765	128.178	69.704	58.474
36 Peçanha	96.358	23.254	73.104	88.072	25.510	62.562	84.478	32.744	51.734
37 Governador Valadares	360.885	247.411	113.474	382.507	297.649	84.858	397.060	331.871	65.189
38 Mantena	72.855	28.704	44.151	65.812	33.533	32.279	61.870	38.474	23.396
39 Ipatinga	356.379	298.180	58.199	410.334	365.447	44.887	473.962	440.081	33.881
40 Caratinga	225.205	93.594	131.611	231.498	116.221	115.277	240.478	158.470	82.008
41 Aimorés	161.674	76.248	85.426	154.689	82.827	71.862	148.242	92.415	55.827

Fonte: Instituto Brasileiro de Geografia e Estatística (IBGE), Censo Demográfico, 1980, 1991, 2000

**TABELA 25-A**  
**TAXAS MÉDIAS DE CRESCIMENTO, POR SITUAÇÃO DE DOMICÍLIO, SEGUNDO MICRORREGIÕES GEOGRÁFICAS E**  
**REGIÕES DE PLANEJAMENTO - MINAS GERAIS - 1970-1980/1980-1991/1991-2000**  
**(PERCENTUAL AO ANO)**

(Continua)

REGIÃO DE PLANEJAMENTO E MICRORREGIÃO	1970-1980			1980-1991			1991-2000		
	Total	urbana	rural	Total	urbana	rural	Total	urbana	rural
<b>RP CENTRAL</b>									
10 Diamantina	0,2	1,4	-1,3	1,8	2,8	0,1	0,0	1,2	-2,4
24 Três Marias	-0,1	3,5	-4,7	1,1	2,8	-3,2	1,3	2,1	-2,4
25 Curvelo	0,4	2,0	-1,7	0,7	1,7	-1,1	0,6	2,1	-3,6
27 Sete Lagoas	2,0	3,9	-2,0	2,6	3,7	-0,8	2,2	2,8	-1,2
28 Conceição do Mato Dentro	-0,3	1,2	-0,8	-0,3	1,8	-1,4	0,0	2,5	-1,8
29 Pará de Minas	2,6	4,0	-0,9	2,5	3,0	0,5	1,7	2,4	-2,1
30 Belo Horizonte	4,6	5,1	-2,0	2,5	2,4	4,4	2,4	2,8	-8,5
31 Itabira	0,6	2,5	-2,4	1,3	2,3	-1,0	0,8	1,7	-2,3
32 Itaguara	-0,8	1,6	-1,9	0,7	2,7	-0,6	0,3	2,3	-1,4
33 Ouro Preto	1,5	2,3	-0,2	1,7	2,5	-1,0	1,4	2,2	-2,4
34 Conselheiro Lafaiete	2,9	4,9	-0,9	1,8	2,7	-0,9	1,3	2,2	-3,0
58 São João del Rei	1,3	2,4	-0,9	0,8	1,7	-1,5	0,9	1,7	-1,7
59 Barbacena	1,3	2,3	-0,5	1,0	1,7	-0,4	1,1	2,3	-2,4
<b>RP MATA</b>									
60 Ponte Nova	-0,9	1,5	-2,5	0,1	1,9	-1,7	-0,3	1,6	-3,0
61 Manhuaçu	0,7	3,1	-0,4	1,5	3,8	-0,3	1,3	3,2	-0,8
62 Viçosa	0,3	3,5	-1,2	0,9	3,1	-0,6	0,9	2,9	-1,3
63 Muriaé	0,4	2,6	-1,6	1,4	2,5	-0,1	0,8	2,3	-2,0
64 Ubá	-0,3	2,5	-3,2	0,7	2,1	-1,6	1,5	3,2	-2,8
65 Juiz de Fora	1,3	2,7	-3,5	1,5	2,1	-2,1	1,5	1,9	-2,5
66 Cataguases	0,0	1,9	-3,6	0,8	1,8	-2,5	0,8	1,6	-3,8
<b>RP SUL DE MINAS</b>									
47 Passos	1,0	3,2	-2,5	1,2	2,3	-1,9	1,4	2,4	-2,7
48 São Sebastião do Paraíso	1,5	3,6	-0,6	1,3	2,9	-1,3	1,5	2,7	-1,4
49 Alfenas	1,7	3,9	-1,2	1,8	2,8	-0,5	1,7	2,7	-1,2
50 Varginha	2,2	4,1	-0,7	2,0	3,1	-0,9	1,6	2,5	-1,8
51 Poços de Caldas	2,1	4,3	-1,2	1,8	2,5	0,2	1,4	2,5	-1,9
52 Pouso Alegre	1,5	5,4	-1,9	2,1	3,7	-0,4	2,3	3,1	0,6
53 Santa Rita do Sapucaí	0,3	2,4	-1,5	1,1	2,4	-0,7	1,3	2,6	-1,0
54 São Lourenço	0,5	1,9	-1,8	1,1	2,1	-1,1	1,5	2,2	-0,8
55 Andrelândia	0,7	3,4	-1,6	-0,8	1,0	-3,4	0,4	1,9	-3,0
56 Itajubá	0,3	2,1	-2,0	1,2	2,1	-0,5	1,1	1,6	0,1
57 Lavras	0,9	2,8	-2,4	1,5	2,6	-1,6	1,2	2,1	-2,8
<b>RP TRIÂNGULO</b>									
17 Ituiutaba	-0,3	3,7	-7,4	0,7	1,7	-3,4	0,2	0,6	-2,3
18 Uberlândia	4,2	6,0	-3,1	3,0	3,3	0,2	2,4	2,9	-2,8
21 Frutal	0,4	5,4	-3,4	0,3	2,5	-3,5	0,7	1,6	-1,9
22 Uberaba	3,9	5,2	-1,7	0,5	0,9	-3,5	2,0	2,4	-2,4
<b>RP ALTO PARANAÍBA</b>									
19 Patrocínio	1,0	4,1	-2,8	1,9	3,2	-0,8	1,8	3,0	-2,2
20 Patos de Minas	0,2	3,6	-3,6	0,8	2,6	-3,2	1,7	2,9	-2,7
23 Araxá	1,1	3,8	-4,0	1,9	2,6	-0,3	1,0	1,9	-3,4
<b>RP CENTRO-OESTE DE MINAS</b>									
26 Bom Despacho	0,1	2,2	-4,3	1,2	2,3	-2,7	1,2	2,0	-3,6
42 Piumhi	-0,2	2,8	-3,6	0,5	1,5	-1,4	0,6	2,0	-3,2
43 Divinópolis	2,6	4,4	-2,7	2,2	2,8	-0,7	2,5	3,0	-1,2
44 Formiga	0,9	2,8	-2,0	1,2	2,4	-1,9	0,9	1,8	-2,7
45 Campo Belo	1,3	3,4	-1,7	1,2	2,5	-1,8	1,1	2,0	-2,4
46 Oliveira	0,6	2,5	-1,7	0,8	1,8	-1,0	1,0	2,4	-2,5
<b>RP NOROESTE DE MINAS</b>									
1 Unai	3,0	8,7	0,8	0,6	4,5	-2,6	0,9	3,8	-3,9
2 Paracatu	1,1	6,3	-1,7	1,0	4,4	-3,1	1,1	3,0	-3,5

**TABELA 25-B**  
**TAXAS MÉDIAS DE CRESCIMENTO, POR SITUAÇÃO DE DOMICÍLIO, SEGUNDO MICRORREGIÕES GEOGRÁFICAS E**  
**REGIÕES DE PLANEJAMENTO - MINAS GERAIS - 1970-1980/1980-1991/1991-2000**  
**(PERCENTUAL AO ANO)**

(Conclusão)

REGIÃO DE PLANEJAMENTO E MICRORREGIÃO	1970-1980			1980-1991			1991-2000		
	Total	urbana	rural	Total	urbana	rural	Total	urbana	rural
<b>RP NORTE DE MINAS</b>									
3 Janaúria	0,9	6,0	-0,7	1,9	3,6	1,0	0,4	3,6	-2,1
4 Janaúba	1,7	8,6	-1,0	1,4	4,0	-0,7	1,6	3,0	0,0
5 Salinas	0,8	7,0	-0,5	1,3	4,7	-0,1	0,9	5,0	-2,0
6 Pirapora	2,6	5,6	-0,5	2,7	4,8	-1,5	0,6	1,8	-3,5
7 Montes Claros	1,6	5,4	-2,0	1,9	3,5	-0,6	1,4	2,6	-1,7
8 Grão Mogol	0,6	6,7	-0,2	-0,8	4,5	-2,1	0,4	4,7	-1,8
9 Bocaiúva	1,1	5,6	-1,7	1,4	3,8	-1,5	0,9	2,2	-1,6
<b>RP JEQUITINHONHA/MUCURI</b>									
11 Capelinha	1,0	7,3	-0,3	1,2	4,4	0,0	0,8	4,4	-1,4
12 Araçuaí	0,2	2,9	-0,7	0,5	2,9	-0,5	0,2	2,5	-1,3
13 Pedra Azul	0,9	3,0	-0,8	0,5	2,4	-1,8	0,3	1,4	-1,7
14 Almenara	-0,8	1,7	-2,7	0,3	2,4	-2,1	0,2	1,7	-2,5
15 Teófilo Otoni	-1,0	2,5	-3,3	0,3	1,4	-0,9	-0,4	1,0	-2,2
16 Nanuque	-1,6	0,7	-4,4	0,0	1,0	-2,0	-0,4	0,3	-2,1
<b>RP RIO DOCE</b>									
35 Guanhães	-0,6	1,8	-1,8	0,6	2,2	-0,5	0,0	2,3	-2,3
36 Peçanha	-1,5	0,9	-2,2	-0,8	0,8	-1,4	-0,5	2,8	-2,1
37 Governador Valadares	-0,6	2,5	-5,0	0,5	1,7	-2,6	0,4	1,2	-2,9
38 Mantena	-2,5	1,3	-4,3	-0,9	1,4	-2,8	-0,7	1,5	-3,5
39 Ipatinga	5,9	8,4	-1,5	1,3	1,9	-2,3	1,6	2,1	-3,1
40 Caratinga	-0,8	3,0	-2,8	0,3	2,0	-1,2	0,4	3,5	-3,7
41 Aimorés	-2,6	0,6	-4,8	-0,4	0,8	-1,6	-0,5	1,2	-2,8

Fonte: Dados básicos: Instituto Brasileiro de Geografia e Estatística (IBGE), Censo Demográfico, 1970, 1980, 1991, 2000

**TABELA 26-A**  
**ÁREA, DENSIDADE DEMOGRÁFICA E GRAU DE URBANIZAÇÃO DAS MICRORREGIÕES GEOGRÁFICAS E REGIÕES**  
**DE PLANEJAMENTO - MINAS GERAIS - 1980/1991/2000**

(Continua)

REGIÃO DE PLANEJAMENTO E MICRORREGIÃO	ÁREA (km <sup>2</sup> )	GRAU DE URBANIZAÇÃO (%)			DENSIDADE DEMOGRÁFICA (hab./km <sup>2</sup> )		
		1980	1991	2000	1980	1991	2000
<b>RP CENTRAL</b>							
10 Diamantina	7.366,5	57,7	64,7	71,7	9,1	11,1	11,1
24 Três Marias	10.510,7	66,7	79,5	85,5	6,6	7,5	8,4
25 Curvelo	13.736,3	62,0	68,9	78,8	9,2	9,9	10,5
27 Sete Lagoas	8.568,9	73,6	81,9	86,6	25,1	33,4	40,5
28 Conceição do Mato Dentro	6.809,4	29,8	37,8	47,2	13,4	12,9	13,0
29 Pará de Minas	1.738,2	76,8	81,3	86,7	40,4	53,0	61,6
30 Belo Horizonte	5.819,3	95,7	94,8	98,1	448,4	590,5	731,9
31 Itabira	8.000,2	67,3	74,6	80,9	35,6	41,1	44,1
32 Itaguara	2.423,2	34,3	42,9	51,0	21,6	23,3	24,0
33 Ouro Preto	3.151,8	71,3	78,4	84,6	36,3	43,5	49,1
34 Conselheiro Lafaiete	2.944,0	72,9	79,9	86,4	54,5	66,6	74,8
58 São João del Rei	5.774,4	69,4	76,3	81,4	24,9	27,3	29,6
59 Barbacena	3.360,3	65,2	70,3	78,2	49,8	55,6	61,2
<b>RP MATA</b>							
60 Ponte Nova	4.874,3	45,2	55,2	65,1	39,6	40,0	39,0
61 Manhuaçu	4.853,2	38,0	49,0	57,8	39,0	45,8	51,6
62 Viçosa	4.822,2	37,3	47,0	56,5	37,4	41,3	44,7
63 Muriaé	4.752,6	54,9	61,6	70,2	43,9	51,1	55,0
64 Ubá	3.591,8	57,8	67,4	77,9	54,4	58,8	67,3
65 Juiz de Fora	8.906,6	83,8	89,1	92,4	55,5	65,5	74,6
66 Cataguases	3.922,5	72,2	80,8	87,3	45,3	49,4	52,9

**TABELA 26-B**  
**ÁREA, DENSIDADE DEMOGRÁFICA E GRAU DE URBANIZAÇÃO DAS MICRORREGIÕES GEOGRÁFICAS E REGIÕES DE PLANEJAMENTO - MINAS GERAIS - 1980/1991/2000**

(Conclusão)

REGIÃO DE PLANEJAMENTO E MICRORREGIÃO	ÁREA (km <sup>2</sup> )	GRAU DE URBANIZAÇÃO (%)			DENSIDADE DEMOGRÁFICA (hab./km <sup>2</sup> )		
		1980	1991	2000	1980	1991	2000
<b>RP SUL DE MINAS</b>							
47 Passos	7.103,0	68,2	77,4	84,4	23,0	26,1	29,6
48 São Sebastião do Paraíso	5.154,0	57,6	68,3	75,7	37,2	43,0	49,1
49 Alfenas	4.991,9	64,3	72,1	78,5	29,7	35,9	41,8
50 Varginha	7.606,8	67,0	75,9	82,2	37,5	46,4	53,5
51 Poços de Caldas	4.638,9	67,1	72,3	79,6	48,2	58,8	66,9
52 Pouso Alegre	4.918,2	56,5	67,0	71,8	37,0	46,6	57,2
53 Santa Rita do Sapucaí	3.291,5	52,9	61,3	68,7	30,7	34,6	39,0
54 São Lourenço	3.833,3	66,7	74,0	78,9	39,5	44,8	51,1
55 Andrelândia	5.053,7	53,4	65,0	74,3	15,3	14,0	14,6
56 Itajubá	2.978,7	61,0	67,7	70,4	48,5	55,2	60,9
57 Lavras	3.442,7	69,7	78,5	85,2	29,8	35,0	39,1
<b>RP TRIÂNGULO</b>							
17 Ituiutaba	8.743,0	77,2	85,6	88,6	13,8	14,9	15,2
18 Uberlândia	18.799,5	87,0	90,3	94,0	21,7	30,0	37,3
21 Frutal	16.821,5	56,0	71,2	77,4	8,3	8,6	9,2
22 Uberaba	9.390,4	86,7	91,5	94,3	24,5	25,8	31,0
<b>RP ALTO PARANAÍBA</b>							
19 Patrocínio	11.985,8	64,2	73,5	81,5	10,5	13,0	15,3
20 Patos de Minas	10.735,3	62,1	75,6	83,6	17,0	18,6	21,7
23 Araxá	14.090,2	74,5	80,1	86,7	9,1	11,2	12,3
<b>RP CENTRO-OESTE DE MINAS</b>							
26 Bom Despacho	7.497,4	74,6	83,5	89,3	15,6	17,8	19,8
42 Piumhi	7.660,1	62,3	69,4	78,3	9,1	9,5	10,1
43 Divinópolis	5.089,5	81,9	86,9	90,5	48,5	61,6	77,0
44 Formiga	4.563,8	65,9	75,6	82,4	25,9	29,4	31,8
45 Campo Belo	2.698,4	65,4	75,1	81,8	31,1	35,5	39,1
46 Oliveira	4.033,5	61,1	68,1	76,8	24,9	27,1	29,6
<b>RP NOROESTE DE MINAS</b>							
1 Unai	27.349,4	36,2	55,3	71,1	4,4	4,6	5,0
2 Paracatu	35.001,3	45,2	65,3	77,1	4,6	5,1	5,6
<b>RP NORTE DE MINAS</b>							
3 Januária	34.357,0	31,4	37,8	50,2	5,9	7,2	7,5
4 Janaúba	14.689,4	39,0	51,6	58,1	12,4	14,5	16,7
5 Salinas	17.835,6	24,5	35,2	50,4	9,0	10,3	11,2
6 Pirapora	23.087,7	58,9	74,0	82,1	4,7	6,4	6,7
7 Montes Claros	21.582,1	57,8	68,2	75,9	17,6	21,8	24,6
8 Grão Mogol	9.069,7	15,5	27,5	40,3	4,7	4,3	4,5
9 Bocaiúva	7.868,1	47,8	62,1	69,8	6,4	7,4	8,0
<b>RP JEQUITINHONHA/MUCURI</b>							
11 Capelinha	12.009,8	22,9	32,4	44,5	12,8	14,6	15,6
12 Araçuaí	10.280,6	28,1	36,2	44,4	13,7	14,5	14,8
13 Pedra Azul	5.056,1	49,0	60,4	67,0	15,5	16,5	16,9
14 Almenara	15.430,2	47,9	60,3	68,9	10,6	11,0	11,2
15 Teófilo Otoni	11.611,1	46,7	53,0	60,1	22,7	23,3	22,5
16 Nanuque	8.533,1	61,8	69,2	73,6	14,6	14,6	14,0
<b>RP RIO DOCE</b>							
35 Guanhães	5.779,0	37,0	44,1	54,4	20,9	22,2	22,2
36 Peçanha	4.602,4	24,1	29,0	38,8	20,9	19,1	18,4
37 Governador Valadares	11.327,9	68,6	77,8	83,6	31,9	33,8	35,1
38 Mantena	1.882,7	39,4	51,0	62,2	38,7	35,0	32,9
39 Ipatinga	4.400,5	83,7	89,1	92,9	81,0	93,2	107,7
40 Caratinga	5.517,6	41,6	50,2	65,9	40,8	42,0	43,6
41 Aimorés	8.330,3	47,2	53,5	62,3	19,4	18,6	17,8

Fontes: Dados básicos: Instituto Brasileiro de Geografia e Estatística (IBGE), Censo Demográfico de Minas Gerais, 1980, 1991, 2000 - Instituto de Geociências Aplicadas (IGA)

Existe grande heterogeneidade, em relação aos indicadores demográficos, entre as microrregiões geográficas que compõem a RP Central. Primeiramente, destaca-se a microrregião de Belo Horizonte, da qual fazem parte 24 municípios da RMBH, onde residem mais de 4,2 milhões de habitantes, em 2000, com elevadas taxas de crescimento populacional e grande concentração de população urbana, em uma área densamente povoada. Ao seu lado, várias microrregiões abrigam uma população muito pequena, com pequenas taxas de crescimento e grande parcela da população residindo em áreas rurais, como Diamantina, Itaguara e Conceição do Mato Dentro. Em relação às taxas de crescimento, excetuando-se a micro de Belo Horizonte, as que apresentam o maior dinamismo são as micro de Sete Lagoas, Pará de Minas, Ouro Preto, Conselheiro Lafaiete e Três Marias.

Entre as microrregiões localizadas dentro da área da RP Mata, Juiz de Fora é a maior em termos de população, 664 mil habitantes, em 2000, dos quais 92,4% residem em áreas urbanas. As demais microrregiões apresentam certo equilíbrio em número de habitantes, mas com diferenças marcantes em relação à distribuição por situação de domicílio: enquanto em Cataguases e Ubá é grande a proporção de moradores em áreas urbanas, em Viçosa e Manhuaçu ainda há parcela considerável de população residindo em áreas rurais. Quanto às taxas de crescimento, o destaque é para o crescimento negativo apresentado pela micro de Ponte Nova (-0,3% entre 1991 e 2000), estando entre as únicas seis microrregiões, no Estado, que tiveram perda populacional durante a última década.

As microrregiões ao sul do Estado possuem maior homogeneidade quanto aos indicadores demográficos, não havendo uma que sobressaia quanto ao montante de população, podendo ser citadas as de Varginha, Poços de Caldas e Pouso Alegre. Apenas a micro de Andrelândia se distancia das demais, apresentando, também, as mais baixas taxas de crescimento.

No Triângulo se destacam as micros de Uberlândia e Uberaba: são as maiores, as que mais crescem, as que têm maior proporção de população residindo em áreas urbanas e as mais densamente povoadas. Isto pode, também, ser dito com relação à micro de Divinópolis frente às que se encontram localizadas na RP Centro-Oeste de Minas.

Nas RP Alto Paranaíba e Noroeste de Minas há maior homogeneidade interna quanto à dinâmica demográfica das microrregiões que as compõem. Não há micros que se destacam quanto ao tamanho da população, havendo crescimento acentuado da população urbana ao lado de grandes perdas rurais, com acelerado processo de urbanização, principalmente entre as micros localizadas no Noroeste de Minas. São micros com grande extensão territorial, caracterizando-se por pequena densidade demográfica, constituindo as micros de Unai e Paracatu verdadeiros vazios populacionais.

Entre as microrregiões geográficas que compõem a RP Norte de Minas, a população se encontra concentrada na micro de Montes Claros, que, juntamente com a de Janaúba, apresenta as maiores taxas de crescimento. Enquanto a população de Montes Claros reside predominantemente em áreas urbanas (75,9%), Janaúba tem relativamente baixo grau de urbanização (58,1%), caso no qual se enquadram Januária, Salinas e Grão Mogol, com

alguns dos mais baixos valores desse indicador no Estado em 2000. Chamam a atenção, todavia, nessas micros, as elevadas taxas de crescimento de sua população urbana.

Na RP Jequitinhonha/Mucuri, uma das regiões mais carentes do Estado, as microrregiões aí localizadas caracterizam-se por baixo crescimento populacional, mesmo entre as áreas urbanas, chegando Teófilo Otoni e Nanuque a apresentarem taxas negativas de crescimento na última década. O maior crescimento acontece na micro de Capelinha, única onde o urbano cresce a ritmo acelerado. A microrregião com maior população é Teófilo Otoni, com 60,1% residindo em áreas urbanas, em 2000. Nanuque é a micro onde é maior o grau de urbanização (73,6%), enquanto as micros de Capelinha e Araçuaí apresentam a maior parcela da população residente nas áreas rurais.

As micros de Governador Valadares e Ipatinga são as de maior população entre as que compõem a RP Rio Doce, estando localizada na segunda a Região Metropolitana do Vale do Aço. Destacam-se as historicamente baixas taxas de crescimento, sobretudo da área rural, com exceção de Ipatinga, com três micros perdendo sistematicamente população desde a década de 70 – Peçanha, Mantena e Aimorés. Peçanha é a micro com o menor grau de urbanização em todo o Estado, apenas 38,8% em 2000, ao passo que Governador Valadares e Ipatinga apresentam elevada proporção de residentes em áreas urbanas.

**MAPA 10**  
**GRAU DE URBANIZAÇÃO DAS MICRORREGIÕES GEOGRÁFICAS – MINAS GERAIS – 2000**

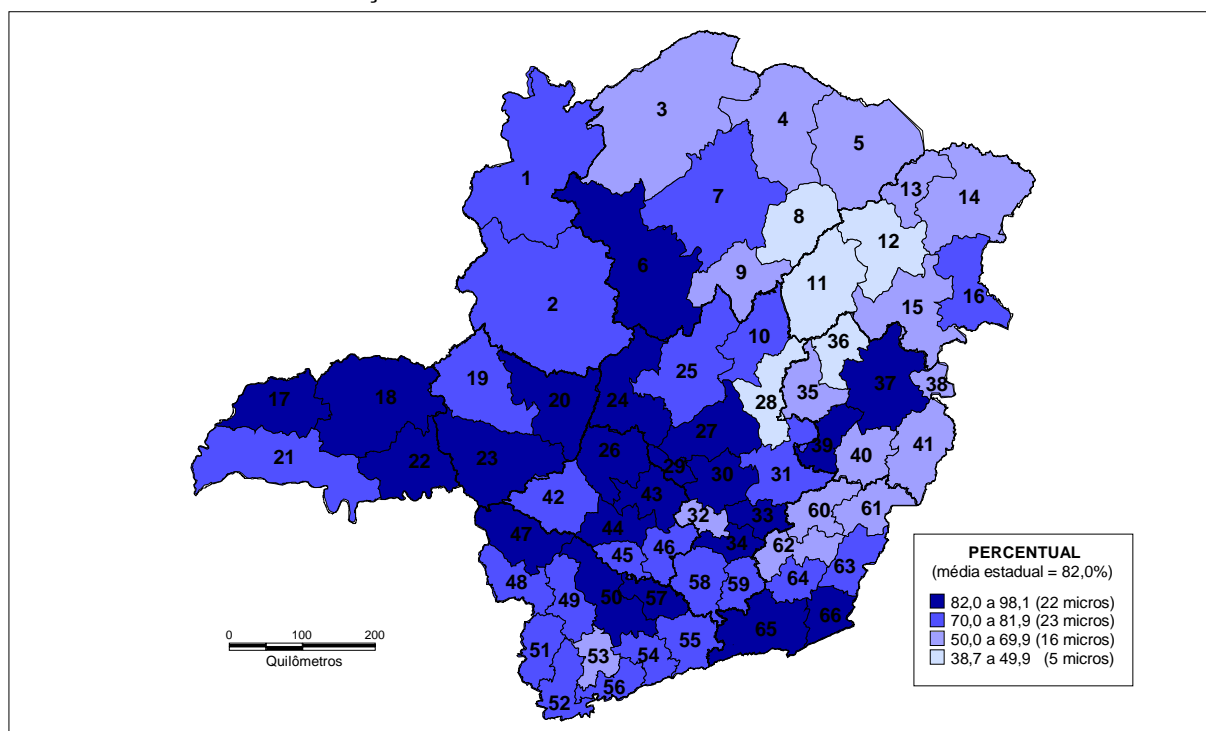

Fonte: Dados básicos: Instituto Brasileiro de Geografia e Estatística (IBGE), Censo Demográfico, 2000

**MAPA 11**  
**TAXAS MÉDIAS DE CRESCIMENTO DA POPULAÇÃO DAS MICRORREGIÕES GEOGRÁFICAS – MINAS GERAIS – 2000**

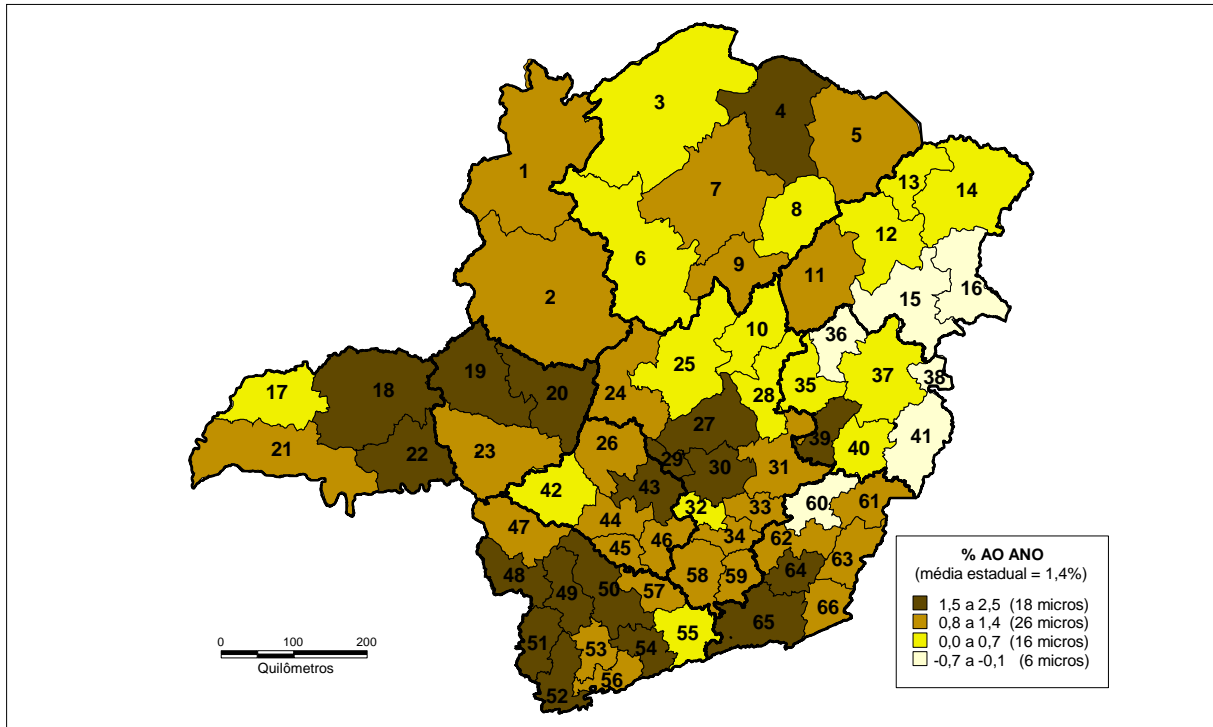

Fonte: Dados básicos: Instituto Brasileiro de Geografia e Estatística (IBGE), Censo Demográfico, 2000

**MAPA 12**  
**DENSIDADE DEMOGRÁFICA DAS MICRORREGIÕES GEOGRÁFICAS – MINAS GERAIS – 2000**

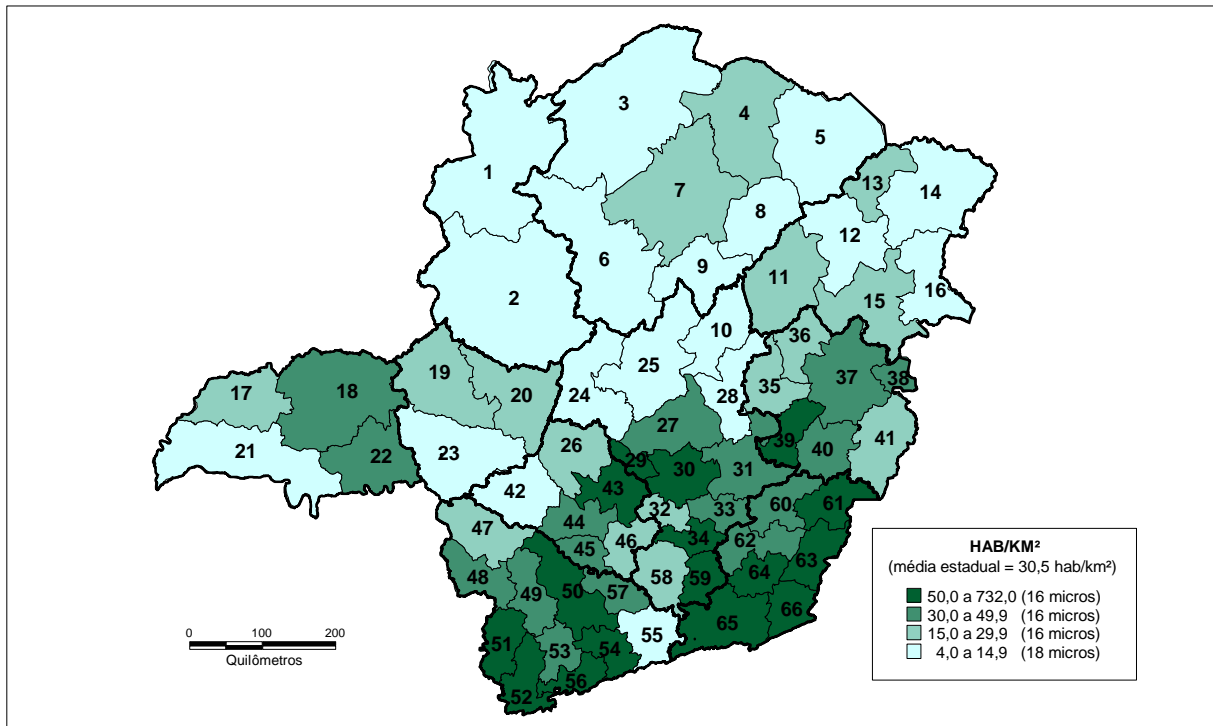

Fonte: Dados básicos: Instituto Brasileiro de Geografia e Estatística (IBGE), Censo Demográfico, 2000

## 10 INFORMAÇÕES MUNICIPAIS

Completando o perfil demográfico do Estado, são apresentadas informações segundo sua divisão municipal. Minas Gerais tem a maior malha municipal entre todos os estados brasileiros, em expansão recente, tendo sido criados 130 municípios durante a década de 1990. Essas características dificultam não só a coleta de dados como o estudo comparativo em nível municipal ao longo do tempo.

Em 1991, por ocasião do Censo Demográfico, existiam 723 municípios. Em 1992, a Lei Estadual nº 10 704 de 27 de abril criou mais 33 municípios, totalizando 756. Em janeiro de 1997, com a posse dos prefeitos eleitos no segundo semestre de 1996, foram instalados outros 97 municípios criados pelas Leis nº 12 030 e nº 12 050 de dezembro de 1995. No processo de desmembramento, vários municípios deram origem a mais de um novo município, podendo, inclusive, ter sofrido mais de uma subdivisão ao longo dos anos. Alguns dos novos municípios podem ser formados, também, por distritos ou parte de distritos de mais de um município, o que dificulta a *reconstrução* da população desses novos municípios. A tabela 1 do anexo estatístico traz a relação dos municípios criados e dos respectivos municípios de origem.

MAPA 13  
LOCALIZAÇÃO DOS MUNICÍPIOS CRIADOS APÓS 1991 – MINAS GERAIS

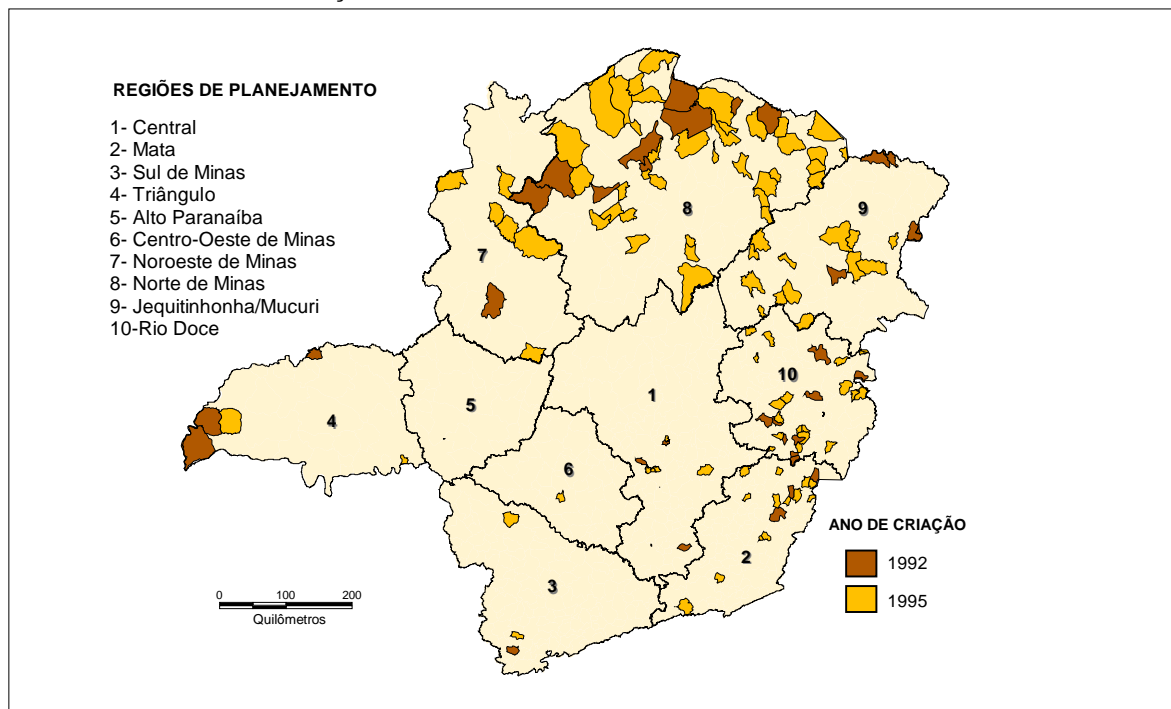

Fontes: Dados básicos: Lei Estadual nº 10 704 de 27 de abril de 1992 - Lei Estadual nº 12 030 de 21 de dezembro de 1995 - Lei Estadual nº 12 050 de 29 de dezembro de 1995

Pelo mapa 13, que mostra a localização dos novos municípios no espaço mineiro, vê-se que a emancipação municipal aconteceu preferencialmente em algumas regiões. As regiões de planejamento menos desenvolvidas do Estado são as que apresentaram o maior número de desmembramentos: foram 45 novos municípios na RP Norte de Minas, 27 na RP Rio Doce,

17 na RP Jequitinhonha/Mucuri, 16 na RP Mata, 9 na RP Central, 7 na RP Noroeste de Minas, 5 na RP Triângulo, 3 na RP Sul de Minas e 1 na RP Centro-Oeste de Minas.

Através das informações do Censo Demográfico de 1991 para setores censitários, é possível obter a população dos municípios recentemente instalados. A reconstituição da população para anos anteriores fica dificultada pelo fato de que vários deles foram formados com parte de setores censitários. Outro problema é a impossibilidade de se estimar a população por situação de domicílio para alguns dos novos municípios, pois esses foram criados apenas com setores censitários que, em 1991, eram considerados rurais.

Para os 853 municípios são apresentados dados e indicadores demográficos básicos para os anos de 1991 e 2000. São tabelas e mapas que ilustram o perfil municipal mineiro, dando uma visão espacial da distribuição da população. Os mapas 14 a 17 e a tabela 27 trazem as informações sobre o total da população por situação do domicílio e sexo. Os mapas 18 a 27 e a tabela 28 listam os principais indicadores demográficos: densidade demográfica, grau de urbanização e taxas de crescimento da população. Finalmente, a projeção de população municipal, ano a ano, até 2005, é apresentada na tabela 29.

**TABELA 27-A**  
**POPULAÇÃO, POR SITUAÇÃO DE DOMICÍLIO E SEXO - MINAS GERAIS - 1991/ 2000**

(Continua)

MUNICÍPIO	SITUAÇÃO DE DOMICÍLIO						SEXO 2000	
	1991			2000			homem	mulher
	Total	urbana (1)	rural (2)	Total	urbana	rural		
<b>MINAS GERAIS</b>	<b>15.743.152</b>	<b>11.786.893</b>	<b>3.956.259</b>	<b>17.891.494</b>	<b>14.671.828</b>	<b>3.219.666</b>	<b>8.851.587</b>	<b>9.039.907</b>
Abadia dos Dourados	6.492	3.512	2.980	6.446	3.927	2.519	3.323	3.123
Abaeté	20.689	15.944	4.745	22.360	19.022	3.338	11.089	11.271
Abre Campo	13.133	4.940	8.193	13.348	5.983	7.365	6.729	6.619
Acaiaca	3.589	1.910	1.679	3.889	2.385	1.504	1.943	1.946
Açucena	12.399	4.389	8.010	11.489	4.579	6.910	5.813	5.676
Água Boa	15.769	2.813	12.956	17.795	4.653	13.142	9.009	8.786
Água Comprida	1.808	1.029	779	2.092	1.353	739	1.091	1.001
Aguanil	3.197	1.369	1.828	3.562	1.869	1.693	1.819	1.743
Águas Formosas	16.687	10.672	6.015	17.845	12.594	5.251	8.956	8.889
Águas Vermelhas	10.813	4.388	6.425	11.878	8.115	3.763	6.091	5.787
Aimorés	26.440	18.082	8.358	25.105	18.764	6.341	12.278	12.827
Aiuruoca	6.616	2.525	4.091	6.469	3.020	3.449	3.391	3.078
Alagoa	2.756	875	1.881	2.800	1.001	1.799	1.464	1.336
Albertina	2.486	1.120	1.366	2.841	1.745	1.096	1.483	1.358
Além Paraíba	30.932	26.861	4.071	33.610	31.028	2.582	16.176	17.434
Alfenas	52.700	47.325	5.375	66.957	62.148	4.809	32.949	34.008
Alfredo Vasconcelos	3.483	2.382	1.101	5.101	3.148	1.953	2.602	2.499
Almenara	33.678	24.318	9.360	35.385	27.770	7.615	17.741	17.644
Alpercatá	6.752	4.358	2.394	6.966	5.312	1.654	3.520	3.446
Alpinópolis	13.964	10.206	3.758	17.031	13.551	3.480	8.877	8.154
Alterosa	11.615	7.754	3.861	12.976	8.989	3.987	6.695	6.281
Alto Caparaó	3.393	1.878	1.515	4.673	3.329	1.344	2.409	2.264
Alto Jequitibá	7.435	2.890	4.545	8.458	4.011	4.447	4.289	4.169
Alto Rio Doce	14.160	3.959	10.201	13.858	4.912	8.946	6.974	6.884
Alvarenga	6.004	1.959	4.045	5.212	2.023	3.189	2.671	2.541
Alvinópolis	15.324	9.026	6.298	15.588	10.804	4.784	7.724	7.864
Alvorada de Minas	3.893	1.068	2.825	3.527	1.129	2.398	1.799	1.728
Amparo do Serra	6.232	2.181	4.051	5.477	2.506	2.971	2.698	2.779
Andradas	28.377	19.260	9.117	32.968	24.087	8.881	16.525	16.443
Andrelândia	12.497	8.165	4.332	12.310	9.557	2.753	6.200	6.110
Angelândia	4.264	1.837	2.427	7.468	3.226	4.242	3.712	3.756
Antônio Carlos	9.812	3.473	6.339	10.870	5.931	4.939	5.417	5.453
Antônio Dias	9.772	3.698	6.074	10.044	4.450	5.594	5.119	4.925
Antônio Prado de Minas	2.255	827	1.428	1.794	977	817	925	869
Araçá	1.978	1.468	510	2.145	1.761	384	1.060	1.085
Aracitaba	2.400	1.375	1.025	2.086	1.454	632	1.081	1.005
Araçuaí	33.826	16.590	17.236	35.713	20.461	15.252	17.725	17.988
Araguari	91.283	82.103	9.180	101.974	92.748	9.226	50.766	51.208
Arantina	2.638	2.205	433	2.906	2.662	244	1.455	1.451
Araponga	7.874	1.631	6.243	7.916	2.541	5.375	4.089	3.827
Araporã	4.369	1.322	3.047	5.309	4.821	488	2.718	2.591
Arapuá	3.113	1.495	1.618	2.744	1.716	1.028	1.421	1.323
Araújos	5.507	4.227	1.280	6.217	5.080	1.137	3.215	3.002
Araxá	69.911	67.972	1.939	78.997	77.743	1.254	38.776	40.221
Arceburgo	7.259	4.917	2.342	8.035	6.482	1.553	4.111	3.924
Arcos	27.418	23.469	3.949	32.687	29.343	3.344	16.372	16.315
Areão	10.817	7.788	3.029	12.228	9.790	2.438	6.248	5.980
Argirita	3.091	1.947	1.144	3.173	2.152	1.021	1.599	1.574
Aricanduva	3.597	730	2.867	4.255	1.060	3.195	2.220	2.035
Arinos	17.125	7.434	9.691	17.709	10.137	7.572	9.276	8.433
Astolfo Dutra	11.412	9.053	2.359	11.805	10.342	1.463	5.941	5.864
Ataléia	17.890	7.039	10.851	16.747	7.561	9.186	8.407	8.340
Augusto de Lima	5.726	1.638	4.088	5.159	2.459	2.700	2.674	2.485
Baependi	16.643	10.403	6.240	17.523	11.987	5.536	8.775	8.748
Baldim	8.383	4.345	4.038	8.155	4.818	3.337	4.071	4.084
Bambuí	20.573	15.032	5.541	21.697	17.672	4.025	10.663	11.034
Bandeira	5.813	1.926	3.887	5.318	2.341	2.977	2.788	2.530
Bandeira do Sul	4.100	3.147	953	4.899	4.124	775	2.577	2.322
Barão de Cocais	20.291	18.096	2.195	23.391	21.307	2.084	11.500	11.891
Barão de Monte Alto	6.212	3.416	2.796	6.232	4.027	2.205	3.162	3.070
Barbacena	99.954	83.319	16.635	114.126	103.669	10.457	54.697	59.429
Barra Longa	8.902	2.198	6.704	7.554	2.244	5.310	3.822	3.732
Barroso	17.014	16.274	740	18.359	17.731	628	9.088	9.271
Bela Vista de Minas	9.594	8.910	684	9.846	9.240	606	4.787	5.059

**TABELA 27-B**  
**POPULAÇÃO, POR SITUAÇÃO DE DOMICÍLIO E SEXO - MINAS GERAIS - 1991/ 2000**

(Continuação)

MUNICÍPIO	SITUAÇÃO DE DOMICÍLIO						SEXO 2000	
	1991			2000			homem	mulher
	Total	urbana (1)	rural (2)	Total	urbana	rural		
Belmiro Braga	3.975	941	3.034	3.427	950	2.477	1.734	1.693
Belo Horizonte	2.020.161	2.013.257	6.904	2.238.526	2.238.526	0	1.057.263	1.181.263
Belo Oriente	16.718	12.485	4.233	19.516	16.217	3.299	9.851	9.665
Belo Vale	7.040	2.471	4.569	7.429	3.136	4.293	3.762	3.667
Berilo	12.557	1.585	10.972	12.979	3.031	9.948	6.619	6.360
Berizal	3.588	1.489	2.099	3.970	2.067	1.903	2.007	1.963
Bertópolis	5.398	1.635	3.763	4.436	2.444	1.992	2.373	2.063
Betim	170.934	162.143	8.791	306.675	298.258	8.417	152.880	153.795
Bias Fortes	4.852	1.599	3.253	4.392	1.641	2.751	2.290	2.102
Bicas	11.239	9.591	1.648	12.793	11.498	1.295	6.224	6.569
Biquinhas	3.055	1.098	1.957	2.821	1.644	1.177	1.452	1.369
Boa Esperança	33.015	25.267	7.748	37.074	30.392	6.682	18.580	18.494
Bocaina de Minas	4.944	2.011	2.933	4.983	2.205	2.778	2.639	2.344
Bocaiúva	38.153	25.767	12.386	42.806	32.446	10.360	21.565	21.241
Bom Despacho	35.330	30.823	4.507	39.943	37.221	2.722	19.873	20.070
Bom Jardim de Minas	6.236	4.709	1.527	6.643	5.687	956	3.366	3.277
Bom Jesus da Penha	2.922	1.627	1.295	3.523	2.293	1.230	1.845	1.678
Bom Jesus do Amparo	4.951	1.868	3.083	4.817	2.025	2.792	2.383	2.434
Bom Jesus do Galho	17.519	6.840	10.679	16.173	9.294	6.879	8.305	7.868
Bom Repouso	8.901	4.092	4.809	10.514	5.364	5.150	5.472	5.042
Bom Sucesso	16.472	12.418	4.054	17.064	13.659	3.405	8.582	8.482
Bonfim	7.183	2.192	4.991	6.866	2.556	4.310	3.469	3.397
Bonfinópolis de Minas	7.063	3.450	3.613	6.443	4.202	2.241	3.356	3.087
Bonito de Minas	8.365	683	7.682	7.863	1.420	6.443	4.056	3.807
Borda da Mata	11.743	8.459	3.284	14.439	11.202	3.237	7.387	7.052
Botelhos	14.247	8.840	5.407	15.101	10.544	4.557	7.642	7.459
Botumirim	7.229	2.303	4.926	6.834	3.306	3.528	3.550	3.284
Brás Pires	5.836	1.404	4.432	5.107	1.805	3.302	2.608	2.499
Brasilândia de Minas (3)	9.283	...	...	11.473	9.212	2.261	5.878	5.595
Brasília de Minas	30.874	15.284	15.590	30.266	17.580	12.686	15.341	14.925
Braúnas	6.515	1.271	5.244	5.408	1.276	4.132	2.727	2.681
Brazópolis	13.711	7.104	6.607	15.165	7.694	7.471	7.688	7.477
Brumadinho	19.308	11.583	7.725	26.614	19.373	7.241	13.359	13.255
Bueno Brandão	10.787	4.848	5.939	10.932	5.241	5.691	5.692	5.240
Buenópolis	9.936	6.227	3.709	10.368	7.440	2.928	5.259	5.109
Bugre	4.082	1.173	2.909	3.949	1.298	2.651	2.017	1.932
Buritit	18.417	10.589	7.828	20.396	13.868	6.528	10.506	9.890
Buritizeiro	24.477	18.069	6.408	25.904	21.804	4.100	13.193	12.711
Cabeceira Grande	7.949	1.488	6.461	5.920	4.579	1.341	3.122	2.798
Cabo Verde	12.223	5.079	7.144	13.727	6.520	7.207	7.181	6.546
Cachoeira da Prata	3.656	3.407	249	3.780	3.549	231	1.798	1.982
Cachoeira de Minas	9.323	4.480	4.843	10.555	5.795	4.760	5.434	5.121
Cachoeira de Pajeú	8.774	2.496	6.278	8.523	3.135	5.388	4.299	4.224
Cachoeira Dourada	2.284	1.728	556	2.305	1.993	312	1.206	1.099
Caetanópolis	7.403	6.230	1.173	8.571	7.400	1.171	4.282	4.289
Caeté	33.251	29.115	4.136	36.299	31.656	4.643	17.678	18.621
Caiana	4.583	1.265	3.318	4.367	1.751	2.616	2.282	2.085
Cajuri	3.721	1.711	2.010	4.190	2.287	1.903	2.141	2.049
Caldas	12.372	6.234	6.138	12.766	7.232	5.534	6.595	6.171
Camacho	3.814	1.160	2.654	3.533	1.302	2.231	1.849	1.684
Camanducaia	16.927	10.441	6.486	20.537	14.262	6.275	10.734	9.803
Cambuí	18.211	13.057	5.154	22.969	17.683	5.286	11.738	11.231
Cambuquira	11.508	8.988	2.520	12.538	10.023	2.515	6.260	6.278
Campanário	3.100	1.983	1.117	3.419	2.426	993	1.701	1.718
Campanha	12.260	9.654	2.606	14.098	11.735	2.363	6.972	7.126
Campestre	17.440	8.304	9.136	20.553	10.372	10.181	10.758	9.795
Campina Verde	20.080	13.498	6.582	19.100	13.411	5.689	9.711	9.389
Campo Azul	2.077	848	1.229	3.574	1.322	2.252	1.832	1.742
Campo Belo	44.527	39.809	4.718	49.187	45.592	3.595	24.191	24.996
Campo do Meio	10.883	8.621	2.262	11.436	10.039	1.397	5.897	5.539
Campo Florido	4.519	2.747	1.772	5.328	3.140	2.188	2.814	2.514
Campos Altos	11.112	9.957	1.155	12.819	11.619	1.200	6.436	6.383
Campos Gerais	23.946	12.326	11.620	26.541	17.739	8.802	13.670	12.871
Cana Verde	5.602	2.990	2.612	5.664	3.191	2.473	2.895	2.769
Canaã	5.411	1.116	4.295	4.789	1.419	3.370	2.481	2.308
Canápolis	15.990	10.225	5.765	10.633	9.010	1.623	5.501	5.132

**TABELA 27-C**  
**POPULAÇÃO, POR SITUAÇÃO DE DOMICÍLIO E SEXO - MINAS GERAIS - 1991/ 2000**

(Continuação)

MUNICÍPIO	SITUAÇÃO DE DOMICÍLIO						SEXO 2000	
	1991			2000			homem	mulher
	Total	urbana (1)	rural (2)	Total	urbana	rural		
Candeias	13.609	7.100	6.509	14.461	9.172	5.289	7.413	7.048
Cantagalo	4.238	1.285	2.953	3.838	1.979	1.859	1.942	1.896
Caparaó	4.530	1.205	3.325	5.000	1.806	3.194	2.590	2.410
Capela Nova	5.140	2.031	3.109	4.964	2.066	2.898	2.507	2.457
Capelinha	26.074	14.824	11.250	31.231	20.066	11.165	15.528	15.703
Capetinga	7.300	5.483	1.817	7.424	5.909	1.515	3.863	3.561
Capim Branco	6.344	5.526	818	7.900	7.146	754	3.971	3.929
Capinópolis	15.060	13.172	1.888	14.403	13.140	1.263	7.342	7.061
Capitão Andrade	4.492	1.806	2.686	4.306	2.624	1.682	2.156	2.150
Capitão Enéas	11.731	8.317	3.414	13.113	9.967	3.146	6.550	6.563
Capitólio	6.823	4.409	2.414	7.737	5.658	2.079	4.028	3.709
Caputira	7.826	2.502	5.324	8.834	3.434	5.400	4.479	4.355
Carai	21.778	4.757	17.021	20.981	6.701	14.280	10.588	10.393
Caranaíba	3.461	908	2.553	3.478	1.176	2.302	1.807	1.671
Carandaí	18.833	13.403	5.430	21.057	15.781	5.276	10.552	10.505
Carangola	31.015	22.287	8.728	31.921	24.740	7.181	15.651	16.270
Caratinga	66.868	50.773	16.095	77.789	62.338	15.451	38.339	39.450
Carbonita	8.195	3.631	4.564	8.967	5.562	3.405	4.616	4.351
Careaçu	5.507	3.566	1.941	5.810	4.248	1.562	3.035	2.775
Carlos Chagas	23.287	13.710	9.577	21.994	14.190	7.804	11.082	10.912
Carmésia	2.242	978	1.264	2.246	1.155	1.091	1.117	1.129
Carmo da Cachoeira	10.279	5.661	4.618	11.600	7.527	4.073	5.945	5.655
Carmo da Mata	10.231	6.536	3.695	10.400	7.668	2.732	5.208	5.192
Carmo de Minas	11.291	4.874	6.417	12.545	7.730	4.815	6.361	6.184
Carmo do Cajuru	14.415	10.410	4.005	17.157	14.122	3.035	8.692	8.465
Carmo do Paranaíba	27.358	20.276	7.082	29.460	24.276	5.184	14.977	14.483
Carmo do Rio Claro	17.470	10.966	6.504	19.732	13.320	6.412	10.066	9.666
Carmópolis de Minas	13.635	7.623	6.012	14.348	9.075	5.273	7.368	6.980
Carneirinho	9.798	4.626	5.172	8.910	5.515	3.395	4.643	4.267
Carrancas	4.528	2.022	2.506	3.887	2.263	1.624	1.990	1.897
Carvalhópolis	2.575	1.541	1.034	3.089	2.137	952	1.617	1.472
Carvalhos	4.680	2.066	2.614	4.733	2.532	2.201	2.455	2.278
Casa Grande	2.093	755	1.338	2.264	1.013	1.251	1.172	1.092
Cascalho Rico	2.629	982	1.647	2.622	1.182	1.440	1.394	1.228
Cássia	15.818	11.996	3.822	17.278	13.842	3.436	8.745	8.533
Cataguases	58.138	53.426	4.712	63.980	60.482	3.498	31.406	32.574
Catas Altas	4.148	2.496	1.652	4.241	2.970	1.271	2.127	2.114
Catas Altas da Noruega	3.379	970	2.409	3.288	1.130	2.158	1.688	1.600
Catuji	7.047	1.269	5.778	7.332	1.574	5.758	3.741	3.591
Catuti (3)	6.167	...	...	5.337	2.900	2.437	2.703	2.634
Caxambu	19.491	19.078	413	22.129	21.690	439	10.761	11.368
Cedro do Abaeté	1.402	1.140	262	1.289	1.140	149	669	620
Central de Minas	6.443	4.447	1.996	6.548	5.230	1.318	3.211	3.337
Centralina	13.783	11.088	2.695	10.236	9.346	890	5.338	4.898
Chácara	3.257	2.444	813	2.370	1.651	719	1.199	1.171
Chalé	5.529	1.829	3.700	5.663	2.511	3.152	2.886	2.777
Chapada do Norte	15.790	1.553	14.237	15.225	4.863	10.362	7.379	7.846
Chapada Gaúcha	8.904	602	8.302	7.270	3.080	4.190	3.813	3.457
Chiador	2.900	1.182	1.718	2.958	1.410	1.548	1.493	1.465
Cipotânea	6.240	1.625	4.615	6.345	2.418	3.927	3.245	3.100
Claraval	3.409	1.352	2.057	4.242	2.061	2.181	2.278	1.964
Claro dos Poções	8.238	4.440	3.798	8.193	5.057	3.136	4.223	3.970
Cláudio	18.481	11.656	6.825	22.522	17.189	5.333	11.404	11.118
Coimbra	5.477	2.955	2.522	6.523	3.488	3.035	3.263	3.260
Coluna	10.342	2.584	7.758	9.369	3.379	5.990	4.617	4.752
Comendador Gomes	2.964	857	2.107	2.842	1.174	1.668	1.537	1.305
Comercinho	10.240	2.311	7.929	10.204	3.340	6.864	5.210	4.994
Conceição da Aparecida	9.158	5.021	4.137	9.372	5.608	3.764	4.851	4.521
Conceição da Barra de Minas	3.898	2.203	1.695	4.021	2.674	1.347	2.088	1.933
Conceição das Alagoas	14.054	11.155	2.899	17.156	14.410	2.746	8.809	8.347
Conceição das Pedras	2.493	897	1.596	2.714	1.140	1.574	1.460	1.254
Conceição de Ipanema	5.163	1.399	3.764	4.377	1.421	2.956	2.202	2.175
Conceição do Mato Dentro	18.721	9.104	9.617	18.637	10.636	8.001	9.317	9.320
Conceição do Pará	3.899	1.241	2.658	4.793	1.722	3.071	2.492	2.301
Conceição do Rio Verde	10.472	8.179	2.293	12.273	10.594	1.679	6.232	6.041
Conceição dos Ouros	7.695	4.009	3.686	8.929	6.477	2.452	4.609	4.320

TABELA 27-D  
POPULAÇÃO, POR SITUAÇÃO DE DOMICÍLIO E SEXO - MINAS GERAIS - 1991/ 2000

(Continuação)

MUNICÍPIO	SITUAÇÃO DE DOMICÍLIO						SEXO 2000	
	1991			2000			homem	mulher
	Total	urbana (1)	rural (2)	Total	urbana	rural		
Cônego Marinho	6.885	372	6.513	6.477	764	5.713	3.323	3.154
Confins	3.183	3.087	96	4.880	3.126	1.754	2.392	2.488
Congonhal	7.094	4.167	2.927	8.726	6.122	2.604	4.504	4.222
Congonhas	35.364	29.486	5.878	41.256	39.458	1.798	20.360	20.896
Congonhas do Norte	4.533	1.229	3.304	4.897	2.225	2.672	2.417	2.480
Conquista	7.048	4.592	2.456	6.101	4.747	1.354	3.187	2.914
Conselheiro Lafaiete	89.059	83.451	5.608	102.836	99.515	3.321	49.816	53.020
Conselheiro Pena	23.670	16.251	7.419	21.734	16.611	5.123	10.574	11.160
Consolação	1.708	811	897	1.699	850	849	879	820
Contagem	449.588	419.975	29.613	538.017	533.330	4.687	263.390	274.627
Coqueiral	9.214	5.462	3.752	9.612	6.118	3.494	4.858	4.754
Coração de Jesus	24.631	10.895	13.736	25.729	13.948	11.781	13.026	12.703
Cordisburgo	8.451	5.326	3.125	8.522	5.688	2.834	4.321	4.201
Cordislândia	3.030	2.047	983	3.359	2.704	655	1.724	1.635
Corinto	25.096	19.522	5.574	24.546	21.450	3.096	11.964	12.582
Coroaci	10.800	3.958	6.842	10.802	4.695	6.107	5.563	5.239
Coromandel	24.954	16.498	8.456	27.452	20.261	7.191	14.097	13.355
Coronel Fabriciano	87.439	85.747	1.692	97.451	96.255	1.196	47.406	50.045
Coronel Murta	9.191	5.217	3.974	9.134	6.477	2.657	4.671	4.463
Coronel Pacheco	3.252	1.679	1.573	2.900	1.802	1.098	1.501	1.399
Coronel Xavier Chaves	2.988	1.374	1.614	3.185	1.600	1.585	1.624	1.561
Córrego Danta	4.368	2.128	2.240	3.674	2.161	1.513	1.937	1.737
Córrego do Bom Jesus	3.929	1.266	2.663	3.827	1.388	2.439	2.022	1.805
Córrego Fundo	5.035	2.757	2.278	5.179	3.353	1.826	2.666	2.513
Córrego Novo	4.057	1.335	2.722	3.638	2.142	1.496	1.856	1.782
Couto de Magalhães de Minas	4.012	3.180	832	4.007	3.621	386	1.989	2.018
Crisólita	5.469	1.139	4.330	5.298	1.478	3.820	2.757	2.541
Cristais	8.842	4.808	4.034	9.518	6.552	2.966	4.896	4.622
Cristália	5.003	1.465	3.538	5.583	2.595	2.988	2.777	2.806
Cristiano Ottoni	4.214	2.826	1.388	4.905	3.626	1.279	2.491	2.414
Cristina	9.997	3.870	6.127	10.339	5.490	4.849	5.312	5.027
Crucilândia	4.579	1.954	2.625	4.477	2.251	2.226	2.293	2.184
Cruzeiro da Fortaleza	3.068	2.469	599	3.720	3.136	584	1.884	1.836
Cruzília	11.674	9.627	2.047	13.765	12.141	1.624	6.904	6.861
Cuparaque	4.609	2.769	1.840	4.367	3.252	1.115	2.206	2.161
Curral de Dentro	4.740	1.935	2.805	5.973	3.566	2.407	3.053	2.920
Curvelo	59.015	47.987	11.028	67.512	59.197	8.315	32.988	34.524
Datas	4.702	2.259	2.443	5.040	2.622	2.418	2.511	2.529
Delfim Moreira	7.860	2.376	5.484	8.032	2.672	5.360	4.181	3.851
Delfinópolis	6.698	4.623	2.075	6.577	4.668	1.909	3.469	3.108
Delta (3)	3.165	...	...	5.065	4.660	405	2.631	2.434
Descoberto	4.083	2.501	1.582	4.531	3.251	1.280	2.342	2.189
Desterro de Entre Rios	6.825	2.431	4.394	6.807	3.040	3.767	3.475	3.332
Desterro do Melo	3.525	964	2.561	3.211	1.092	2.119	1.689	1.522
Diamantina	44.299	34.609	9.690	44.259	37.774	6.485	21.677	22.582
Diogo de Vasconcelos	4.161	748	3.413	3.972	841	3.131	2.033	1.939
Dionísio	10.150	5.155	4.995	10.191	5.611	4.580	4.975	5.216
Divinésia	3.009	1.015	1.994	3.188	1.494	1.694	1.627	1.561
Divino	16.587	6.399	10.188	18.420	8.664	9.756	9.317	9.103
Divino das Laranjeiras	5.281	2.518	2.763	4.965	2.902	2.063	2.484	2.481
Divinolândia de Minas	5.790	2.790	3.000	6.434	4.966	1.468	3.163	3.271
Divinópolis	151.462	144.429	7.033	183.962	177.973	5.989	89.978	93.984
Divisa Alegre	3.632	3.428	204	4.815	4.656	159	2.342	2.473
Divisa Nova	4.917	3.398	1.519	5.539	4.338	1.201	2.909	2.630
Divisópolis	5.883	3.668	2.215	6.480	4.904	1.576	3.331	3.149
Dom Bosco	4.437	1.534	2.903	4.055	2.019	2.036	2.187	1.868
Dom Cavati	6.166	4.733	1.433	5.473	4.752	721	2.728	2.745
Dom Joaquim	4.960	2.416	2.544	4.698	2.715	1.983	2.308	2.390
Dom Silvério	5.273	3.800	1.473	5.228	3.835	1.393	2.504	2.724
Dom Viçoso	2.870	877	1.993	3.034	944	2.090	1.595	1.439
Dona Euzébia	4.804	3.776	1.028	5.362	4.616	746	2.786	2.576
Dores de Campos	7.255	6.036	1.219	8.349	7.170	1.179	4.153	4.196
Dores de Guanhães	5.403	1.118	4.285	5.380	1.443	3.937	2.707	2.673
Dores do Indaiá	13.887	12.738	1.149	14.388	13.306	1.082	7.022	7.366
Dores do Turvo	5.043	1.542	3.501	4.799	1.877	2.922	2.490	2.309
Doresópolis	1.247	691	556	1.350	963	387	706	644

**TABELA 27-E**  
**POPULAÇÃO, POR SITUAÇÃO DE DOMICÍLIO E SEXO - MINAS GERAIS - 1991/ 2000**

(Continuação)

MUNICÍPIO	SITUAÇÃO DE DOMICÍLIO						SEXO 2000	
	1991			2000			homem	mulher
	Total	urbana (1)	rural (2)	Total	urbana	rural		
Douradoquara	1.583	826	757	1.785	1.133	652	953	832
Durandé	5.846	1.622	4.224	7.005	2.987	4.018	3.556	3.449
Elói Mendes	19.373	12.988	6.385	21.947	17.055	4.892	11.011	10.936
Engenheiro Caldas	8.815	5.540	3.275	9.347	7.309	2.038	4.626	4.721
Engenheiro Navarro	7.566	4.709	2.857	7.085	4.714	2.371	3.640	3.445
Entre Folhas	5.104	2.494	2.610	5.054	3.446	1.608	2.591	2.463
Entre Rios de Minas	12.255	6.902	5.353	13.114	8.390	4.724	6.484	6.630
Ervália	15.551	5.034	10.517	17.018	7.560	9.458	8.599	8.419
Esmeraldas	24.298	7.044	17.254	47.090	38.181	8.909	23.895	23.195
Espera Feliz	19.543	7.953	11.590	20.528	11.261	9.267	10.414	10.114
Espinosa	30.606	14.895	15.711	30.978	16.811	14.167	15.321	15.657
Espírito Santo do Dourado	4.045	1.231	2.814	4.162	1.469	2.693	2.204	1.958
Estiva	9.681	3.712	5.969	10.366	4.428	5.938	5.468	4.898
Estrela Dalva	2.617	1.475	1.142	2.674	1.801	873	1.338	1.336
Estrela do Indaia	3.982	2.942	1.040	3.597	2.852	745	1.812	1.785
Estrela do Sul	7.233	3.787	3.446	6.883	5.040	1.843	3.599	3.284
Eugenópolis	9.825	4.525	5.300	9.766	5.662	4.104	5.032	4.734
Ewbank da Câmara	3.286	2.259	1.027	3.608	3.168	440	1.833	1.775
Extrema	14.314	9.088	5.226	19.219	12.902	6.317	9.778	9.441
Fama	2.115	1.236	879	2.353	1.442	911	1.212	1.141
Faria Lemos	3.103	1.735	1.368	3.606	2.277	1.329	1.861	1.745
Felício dos Santos	5.802	1.387	4.415	5.729	1.994	3.735	2.833	2.896
Felisburgo	6.001	3.845	2.156	6.241	4.546	1.695	3.170	3.071
Felixlândia	11.926	7.113	4.813	12.784	9.447	3.337	6.432	6.352
Fernandes Tourinho	3.277	1.692	1.585	2.563	1.725	838	1.287	1.276
Ferros	14.128	4.316	9.812	12.331	4.628	7.703	6.211	6.120
Fervedouro	9.038	2.784	6.254	9.671	3.715	5.956	4.996	4.675
Florestal	5.053	2.976	2.077	5.647	3.840	1.807	2.863	2.784
Formiga	56.720	47.067	9.653	62.907	55.597	7.310	30.981	31.926
Formoso	7.199	2.285	4.914	6.522	3.409	3.113	3.400	3.122
Fortaleza de Minas	3.800	2.189	1.611	3.759	2.652	1.107	1.951	1.808
Fortuna de Minas	2.285	1.250	1.035	2.437	1.515	922	1.266	1.171
Francisco Badaró	10.309	1.439	8.870	10.309	2.511	7.798	5.234	5.075
Francisco Dumont	3.666	1.974	1.692	4.488	2.592	1.896	2.371	2.117
Francisco Sá	24.993	11.343	13.650	23.562	13.191	10.371	12.063	11.499
Franciscópolis	6.115	1.627	4.488	6.426	2.049	4.377	3.302	3.124
Frei Gaspar	7.007	1.318	5.689	5.975	1.707	4.268	3.022	2.953
Frei Inocência	7.245	4.687	2.558	8.176	5.911	2.265	4.012	4.164
Frei Lagonegro (3)	3.705	...	...	3.191	396	2.795	1.649	1.542
Fronteira	7.902	6.278	1.624	9.024	6.926	2.098	4.607	4.417
Fronteira dos Vales	5.103	2.761	2.342	4.902	2.929	1.973	2.501	2.401
Fruta de Leite (3)	6.622	...	...	6.777	2.042	4.735	3.398	3.379
Frutal	41.424	33.232	8.192	46.566	39.012	7.554	23.255	23.311
Funilândia	2.616	1.122	1.494	3.281	1.592	1.689	1.730	1.551
Galliléia	7.949	5.633	2.316	7.241	5.714	1.527	3.526	3.715
Gameleiras	6.651	566	6.085	5.263	855	4.408	2.675	2.588
Glaucilândia	2.626	592	2.034	2.767	763	2.004	1.425	1.342
Goiabeira	2.290	1.476	814	2.715	2.116	599	1.348	1.367
Goianá	3.254	2.082	1.172	3.323	2.412	911	1.661	1.662
Gonçalves	3.877	926	2.951	4.123	1.057	3.066	2.208	1.915
Gonzaga	6.163	2.588	3.575	5.713	2.692	3.021	2.818	2.895
Gouvêa	11.457	7.178	4.279	11.689	7.740	3.949	5.691	5.998
Governador Valadares	230.524	215.098	15.426	247.131	236.098	11.033	118.267	128.864
Grão Mogol	11.061	3.200	7.861	14.224	4.831	9.393	7.352	6.872
Grupiara	1.265	960	305	1.376	1.159	217	733	643
Guanhães	25.173	17.130	8.043	27.828	20.938	6.890	13.647	14.181
Guapé	11.852	4.718	7.134	13.620	6.287	7.333	7.195	6.425
Guaraciaba	10.541	2.101	8.440	10.262	2.749	7.513	5.203	5.059
Guaraciama	4.435	2.273	2.162	4.469	2.406	2.063	2.335	2.134
Guaranésia	16.251	12.260	3.991	18.628	15.812	2.816	9.454	9.174
Guarani	8.046	5.094	2.952	8.520	6.205	2.315	4.326	4.194
Guaraará	3.814	3.090	724	4.166	3.552	614	2.097	2.069
Guarda-Mor	5.919	2.644	3.275	6.656	3.513	3.143	3.581	3.075
Guaxupé	39.611	34.368	5.243	47.036	43.005	4.031	23.454	23.582
Guidoval	7.177	3.605	3.572	7.490	5.304	2.186	3.785	3.705
Guimarânia	5.739	3.953	1.786	6.384	5.013	1.371	3.286	3.098

**TABELA 27-F**  
**POPULAÇÃO, POR SITUAÇÃO DE DOMICÍLIO E SEXO - MINAS GERAIS - 1991/ 2000**

(Continuação)

MUNICÍPIO	SITUAÇÃO DE DOMICÍLIO						SEXO 2000	
	1991			2000			homem	mulher
	Total	urbana (1)	rural (2)	Total	urbana	rural		
Guiricema	10.297	3.359	6.938	9.259	3.955	5.304	4.689	4.570
Gurinhata	7.640	2.715	4.925	6.883	2.834	4.049	3.623	3.260
Heliodora	5.256	3.489	1.767	5.657	4.218	1.439	2.887	2.770
Iapu	10.207	5.732	4.475	9.718	6.395	3.323	4.881	4.837
Ibertioga	4.854	2.456	2.398	5.140	3.175	1.965	2.633	2.507
Ibiá	18.317	14.510	3.807	21.044	17.353	3.691	10.647	10.397
Ibiaí	7.097	3.454	3.643	7.251	5.141	2.110	3.742	3.509
Ibiracatu	6.494	2.224	4.270	6.534	2.856	3.678	3.389	3.145
Ibiraci	8.522	4.980	3.542	10.229	6.742	3.487	5.307	4.922
Ibirité	78.090	77.841	249	133.044	132.335	709	66.190	66.854
Ibitiúra de Minas	2.691	1.415	1.276	3.301	2.049	1.252	1.729	1.572
Ibituruna	2.572	1.944	628	2.755	1.987	768	1.378	1.377
Icaraí de Minas	9.385	390	8.995	9.315	1.942	7.373	4.783	4.532
Igarapé	15.957	11.005	4.952	24.838	22.977	1.861	12.608	12.230
Igaratinga	5.986	4.170	1.816	7.355	5.416	1.939	3.789	3.566
Iguatama	8.362	6.084	2.278	8.269	6.859	1.410	4.136	4.133
Ijaci	4.473	3.214	1.259	5.064	4.079	985	2.601	2.463
Illicínea	8.783	5.799	2.984	10.532	7.637	2.895	5.476	5.056
Imbé de Minas	5.333	1.267	4.066	5.911	1.652	4.259	3.060	2.851
Inconfidentes	6.221	2.809	3.412	6.479	3.217	3.262	3.402	3.077
Indaiabira	6.991	834	6.157	7.425	1.233	6.192	3.831	3.594
Indianópolis	4.861	2.652	2.209	5.387	3.204	2.183	2.853	2.534
Ingaí	2.398	1.223	1.175	2.494	1.469	1.025	1.314	1.180
Inhapim	26.716	7.089	19.627	24.895	12.670	12.225	12.537	12.358
Inhaúma	4.766	2.726	2.040	5.195	3.464	1.731	2.674	2.521
Inimutaba	6.032	3.629	2.403	6.116	4.080	2.036	3.066	3.050
Ipaba	11.831	9.699	2.132	14.531	13.156	1.375	7.404	7.127
Ipanema	15.098	9.822	5.276	16.286	12.260	4.026	7.973	8.313
Ipatinga	180.069	178.830	1.239	212.496	210.895	1.601	104.089	108.407
Ipiacu	4.122	3.454	668	4.026	3.511	515	2.067	1.959
Ipuiúna	7.751	5.264	2.487	8.958	6.589	2.369	4.644	4.314
Iraí de Minas	4.476	2.459	2.017	5.903	4.600	1.303	3.141	2.762
Itabira	85.606	72.954	12.652	98.322	89.703	8.619	47.504	50.818
Itabirinha de Mantena	10.210	5.638	4.572	9.809	6.515	3.294	4.896	4.913
Itabirito	32.091	28.678	3.413	37.901	35.245	2.656	18.567	19.334
Itacambira	6.807	450	6.357	4.558	656	3.902	2.413	2.145
Itacarambi	14.730	9.640	5.090	17.455	13.304	4.151	8.851	8.604
Itaguara	10.671	6.318	4.353	11.302	7.805	3.497	5.728	5.574
Itaipé	8.637	2.546	6.091	10.751	4.079	6.672	5.519	5.232
Itajubá	75.014	68.959	6.055	84.135	76.986	7.149	41.204	42.931
Itamarandiba	28.909	13.816	15.093	29.400	17.717	11.683	14.704	14.696
Itamarati de Minas	3.439	2.093	1.346	3.791	2.804	987	1.940	1.851
Itambacuri	21.195	11.996	9.199	22.668	13.992	8.676	11.114	11.554
Itambé do Mato Dentro	2.755	451	2.304	2.582	756	1.826	1.335	1.247
Itamogi	9.263	5.535	3.728	10.723	7.420	3.303	5.500	5.223
Itamonte	10.027	5.476	4.551	12.197	6.685	5.512	6.199	5.998
Itanhandu	11.273	9.049	2.224	12.915	10.516	2.399	6.319	6.596
Itanhomi	12.466	6.107	6.359	11.572	7.373	4.199	5.683	5.889
Itaobim	20.358	14.739	5.619	21.271	16.076	5.195	10.543	10.728
Itapagipe	11.203	5.643	5.560	11.832	7.008	4.824	6.029	5.803
Itapecerica	22.356	15.202	7.154	21.235	16.220	5.015	10.546	10.689
Itapeva	5.529	3.013	2.516	7.361	3.781	3.580	3.842	3.519
Itatiaiuçu	7.366	3.735	3.631	8.517	5.039	3.478	4.337	4.180
Itaú de Minas	10.953	10.429	524	13.691	13.313	378	6.969	6.722
Itaúna	66.395	61.946	4.449	76.862	71.770	5.092	38.138	38.724
Itaverava	6.341	1.854	4.487	6.388	2.418	3.970	3.311	3.077
Itinga	14.013	4.412	9.601	13.894	5.738	8.156	7.080	6.814
Itueta	6.452	2.219	4.233	5.641	2.495	3.146	2.851	2.790
Ituiutaba	84.577	78.205	6.372	89.091	83.853	5.238	43.643	45.448
Itumirim	6.127	4.133	1.994	6.391	4.701	1.690	3.240	3.151
Iturama	23.870	20.950	2.920	28.814	26.829	1.985	14.498	14.316
Itutinga	4.305	2.486	1.819	4.140	2.719	1.421	2.185	1.955
Jaboticatubas	12.716	5.009	7.707	13.530	7.116	6.414	6.936	6.594
Jacinto	12.169	6.630	5.539	12.087	8.698	3.389	6.290	5.797
Jacuí	6.616	2.898	3.718	7.389	3.965	3.424	3.860	3.529
Jacutinga	17.535	10.588	6.947	19.004	14.316	4.688	9.554	9.450

**TABELA 27-G**  
**POPULAÇÃO, POR SITUAÇÃO DE DOMICÍLIO E SEXO - MINAS GERAIS - 1991/ 2000**

(Continuação)

MUNICÍPIO	SITUAÇÃO DE DOMICÍLIO						SEXO 2000	
	1991			2000			homem	mulher
	Total	urbana (1)	rural (2)	Total	urbana	rural		
Jaguaraçu	2.745	1.257	1.488	2.855	2.040	815	1.439	1.416
Jaíba	17.887	8.063	9.824	27.287	13.148	14.139	14.151	13.136
Jampruca	4.814	2.865	1.949	4.716	3.154	1.562	2.408	2.308
Janaúba	50.132	43.540	6.592	61.651	53.891	7.760	30.605	31.046
Januária	63.923	32.501	31.422	63.605	35.923	27.682	31.764	31.841
Japaraíba	3.315	1.497	1.818	3.473	1.930	1.543	1.761	1.712
Japonvar	7.031	1.611	5.420	8.121	2.577	5.544	4.203	3.918
Jeceaba	6.955	3.037	3.918	6.109	2.831	3.278	3.130	2.979
Jenipapo de Minas	6.868	1.663	5.205	6.490	2.022	4.468	3.276	3.214
Jequeri	15.126	4.877	10.249	13.658	6.450	7.208	6.912	6.746
Jequitaiá	9.346	5.208	4.138	8.750	5.981	2.769	4.493	4.257
Jequitibá	5.048	1.365	3.683	5.171	1.635	3.536	2.715	2.456
Jequitinhonha	22.738	15.522	7.216	22.902	16.079	6.823	11.701	11.201
Jesuânia	4.345	2.339	2.006	4.823	2.848	1.975	2.504	2.319
Joáima	13.833	8.863	4.970	14.555	10.259	4.296	7.212	7.343
Joanésia	6.941	1.436	5.505	6.617	2.065	4.552	3.375	3.242
João Monlevade	59.340	57.407	1.933	66.690	66.372	318	31.945	34.745
João Pinheiro	40.674	28.182	12.492	41.368	32.424	8.944	21.089	20.279
Joaquim Felício	4.441	2.284	2.157	3.872	2.324	1.548	1.969	1.903
Jordânia	9.524	6.209	3.315	9.865	7.058	2.807	5.095	4.770
José Gonçalves de Minas	5.188	525	4.663	4.696	783	3.913	2.381	2.315
José Raydan	3.935	527	3.408	3.647	848	2.799	1.845	1.802
Josenópolis	5.029	1.327	3.702	4.253	2.020	2.233	2.174	2.079
Juatuba	9.436	5.773	3.663	16.389	15.929	460	8.233	8.156
Juiz de Fora	385.996	380.249	5.747	456.796	453.002	3.794	217.411	239.385
Juramento	3.763	1.583	2.180	3.901	1.873	2.028	1.992	1.909
Juruáia	6.578	2.142	4.436	7.680	3.236	4.444	3.977	3.703
Juvenília	6.226	1.773	4.453	7.148	4.213	2.935	3.660	3.488
Ladainha	16.601	3.545	13.056	15.832	3.983	11.849	7.830	8.002
Lagamar	8.130	4.323	3.807	7.710	4.811	2.899	3.995	3.715
Lagoa da Prata	30.816	28.108	2.708	38.758	37.911	847	19.214	19.544
Lagoa dos Patos	4.120	2.205	1.915	4.454	2.902	1.552	2.293	2.161
Lagoa Dourada	10.118	4.733	5.385	11.486	6.054	5.432	6.018	5.468
Lagoa Formosa	15.949	8.630	7.319	16.293	10.848	5.445	8.228	8.065
Lagoa Grande	6.073	3.666	2.407	7.610	5.480	2.130	4.028	3.582
Lagoa Santa	26.641	24.892	1.749	37.872	35.396	2.476	18.767	19.105
Lajinha	17.231	7.706	9.525	19.528	11.218	8.310	9.917	9.611
Lambari	16.071	11.525	4.546	18.249	13.701	4.548	9.043	9.206
Lamim	3.572	1.024	2.548	3.587	1.362	2.225	1.857	1.730
Laranjal	5.948	3.488	2.460	6.126	4.212	1.914	3.089	3.037
Lassance	6.639	2.503	4.136	6.554	3.275	3.279	3.412	3.142
Lavras	65.893	60.730	5.163	78.772	74.296	4.476	38.363	40.409
Leandro Ferreira	2.928	1.451	1.477	3.227	1.938	1.289	1.687	1.540
Leme do Prado	4.236	453	3.783	4.736	1.541	3.195	2.420	2.316
Leopoldina	46.442	37.587	8.855	50.097	43.493	6.604	24.206	25.891
Liberdade	6.045	3.468	2.577	5.792	3.894	1.898	2.915	2.877
Lima Duarte	14.641	8.990	5.651	15.708	11.309	4.399	7.985	7.723
Limeira do Oeste	7.100	3.879	3.221	6.170	3.681	2.489	3.212	2.958
Lontra	6.252	3.371	2.881	7.640	4.954	2.686	3.942	3.698
Luisburgo	5.506	981	4.525	6.297	1.339	4.958	3.310	2.987
Luislândia	4.997	1.408	3.589	6.121	2.208	3.913	3.136	2.985
Luminárias	5.193	3.104	2.089	5.482	3.734	1.748	2.856	2.626
Luz	16.432	13.370	3.062	16.833	14.550	2.283	8.419	8.414
Machacalis	6.870	5.449	1.421	6.917	5.891	1.026	3.576	3.341
Machado	30.709	20.082	10.627	34.877	26.941	7.936	17.557	17.320
Madre de Deus de Minas	3.971	2.520	1.451	4.734	3.438	1.296	2.395	2.339
Malacacheta	18.779	8.371	10.408	19.250	10.926	8.324	9.414	9.836
Mamonas	6.988	904	6.084	6.138	1.785	4.353	3.063	3.075
Manga	21.328	11.407	9.921	21.959	13.972	7.987	11.073	10.886
Manhuaçu	57.677	41.362	16.315	67.123	52.106	15.017	33.399	33.724
Manhumirim	17.282	13.120	4.162	20.025	15.723	4.302	9.908	10.117
Mantena	28.457	17.840	10.617	26.872	19.311	7.561	13.180	13.692
Mar de Espanha	9.710	7.776	1.934	10.567	9.123	1.444	5.134	5.433
Maravilhas	5.406	3.243	2.163	6.232	4.102	2.130	3.131	3.101
Maria da Fé	13.629	7.266	6.363	14.607	7.812	6.795	7.477	7.130
Mariana	38.180	29.848	8.332	46.710	38.679	8.031	22.818	23.892

**TABELA 27-H**  
**POPULAÇÃO, POR SITUAÇÃO DE DOMICÍLIO E SEXO - MINAS GERAIS - 1991/ 2000**

(Continuação)

MUNICÍPIO	SITUAÇÃO DE DOMICÍLIO						SEXO 2000	
	1991			2000			homem	mulher
	Total	urbana (1)	rural (2)	Total	urbana	rural		
Marilac	4.417	3.075	1.342	4.424	3.455	969	2.183	2.241
Mário Campos	5.081	4.387	694	10.535	7.952	2.583	5.341	5.194
Maripá de Minas	2.287	1.446	841	2.594	1.871	723	1.323	1.271
Marliéria	3.540	769	2.771	4.044	885	3.159	2.039	2.005
Marmelópolis	2.944	1.237	1.707	3.293	1.461	1.832	1.696	1.597
Martinho Campos	11.856	8.892	2.964	11.817	9.300	2.517	6.022	5.795
Martins Soares	4.159	1.465	2.694	5.685	2.329	3.356	2.960	2.725
Mata Verde	5.855	4.364	1.491	7.085	5.689	1.396	3.723	3.362
Materlândia	4.624	1.429	3.195	4.846	1.852	2.994	2.466	2.380
Mateus Leme	17.597	13.807	3.790	24.144	20.394	3.750	12.020	12.124
Mathias Lobato	3.658	2.987	671	3.642	3.283	359	1.828	1.814
Matias Barbosa	10.955	10.113	842	12.323	11.583	740	6.200	6.123
Matias Cardoso	11.051	878	10.173	8.600	3.743	4.857	4.438	4.162
Matipó	14.351	9.157	5.194	16.291	11.679	4.612	8.125	8.166
Mato Verde	13.772	8.810	4.962	13.185	9.349	3.836	6.535	6.650
Matozinhos	23.606	21.788	1.818	30.164	27.664	2.500	15.016	15.148
Matutina	3.758	2.368	1.390	3.838	2.759	1.079	1.967	1.871
Medeiros	2.728	1.257	1.471	3.038	1.568	1.470	1.612	1.426
Medina	21.760	13.186	8.574	21.641	14.493	7.148	10.966	10.675
Mendes Pimentel	7.009	2.339	4.670	6.286	2.972	3.314	3.107	3.179
Mercês	10.074	5.079	4.995	10.061	6.155	3.906	5.065	4.996
Mesquita	6.881	2.514	4.367	6.771	3.507	3.264	3.418	3.353
Minas Novas	29.395	6.010	23.385	30.646	7.730	22.916	15.164	15.482
Minduri	3.874	3.111	763	3.834	3.305	529	1.908	1.926
Mirabela	11.835	7.727	4.108	12.552	9.476	3.076	6.393	6.159
Miradouro	10.227	4.228	5.999	9.770	4.919	4.851	4.975	4.795
Mirai	12.199	7.715	4.484	12.479	9.442	3.037	6.227	6.252
Miravânia	2.444	266	2.178	4.187	687	3.500	2.105	2.082
Moeda	3.885	1.319	2.566	4.469	1.569	2.900	2.236	2.233
Moema	5.505	4.831	674	6.513	5.819	694	3.322	3.191
Monjolos	2.941	979	1.962	2.579	1.416	1.163	1.327	1.252
Monsenhor Paulo	7.051	4.308	2.743	7.615	5.368	2.247	3.971	3.644
Montalvânia	16.553	8.395	8.158	16.031	8.473	7.558	8.125	7.906
Monte Alegre de Minas	17.919	11.819	6.100	18.006	12.673	5.333	9.281	8.725
Monte Azul	22.510	10.093	12.417	23.832	11.478	12.354	11.753	12.079
Monte Belo	13.776	6.813	6.963	13.142	8.117	5.025	6.899	6.243
Monte Carmelo	34.705	29.532	5.173	43.899	38.231	5.668	22.386	21.513
Monte Formoso	4.471	800	3.671	4.411	1.379	3.032	2.283	2.128
Monte Santo de Minas	19.291	12.717	6.574	21.212	15.597	5.615	10.815	10.397
Monte Sião	17.328	9.111	8.217	18.195	12.729	5.466	9.216	8.979
Montes Claros	250.062	227.759	22.303	306.947	289.183	17.764	148.459	158.488
Montezuma	6.481	1.420	5.061	6.573	2.308	4.265	3.300	3.273
Morada Nova de Minas	6.659	4.908	1.751	7.606	5.708	1.898	3.937	3.669
Morro da Garça	3.054	1.146	1.908	2.960	1.623	1.337	1.530	1.430
Morro do Pilar	3.873	2.228	1.645	3.735	2.565	1.170	1.852	1.883
Munhoz	5.652	2.839	2.813	6.656	3.524	3.132	3.471	3.185
Muriae	81.131	70.388	10.743	92.101	83.923	8.178	44.677	47.424
Mutum	27.039	9.771	17.268	26.693	11.914	14.779	13.550	13.143
Muzambinho	17.887	11.424	6.463	20.589	14.363	6.226	10.381	10.208
Nacip Raydan	4.003	2.178	1.825	3.122	1.995	1.127	1.594	1.528
Nanuque	43.090	38.586	4.504	41.619	37.781	3.838	20.417	21.202
Naque	5.114	4.503	611	5.601	5.237	364	2.793	2.808
Natalândia	2.964	1.891	1.073	3.293	2.360	933	1.762	1.531
Natércia	4.361	2.116	2.245	4.644	2.814	1.830	2.423	2.221
Nazareno	6.921	5.058	1.863	7.240	5.720	1.520	3.664	3.576
Nepomuceno	24.069	14.580	9.489	24.822	18.116	6.706	12.411	12.411
Ninheira (3)	9.212	...	...	9.356	1.942	7.414	4.845	4.511
Nova Belém	5.611	424	5.187	4.495	914	3.581	2.342	2.153
Nova Era	17.605	14.729	2.876	17.754	15.325	2.429	8.573	9.181
Nova Lima	52.400	44.038	8.362	64.387	63.035	1.352	31.448	32.939
Nova Módica	4.419	1.811	2.608	4.100	2.160	1.940	2.094	2.006
Nova Ponte	10.147	4.340	5.807	9.492	7.541	1.951	4.868	4.624
Nova Porteirinha	6.114	3.027	3.087	7.389	4.182	3.207	3.816	3.573
Nova Resende	11.742	5.272	6.470	13.887	7.118	6.769	7.245	6.642
Nova Serrana	17.913	15.331	2.582	37.447	35.321	2.126	19.076	18.371
Nova União	4.865	1.152	3.713	5.427	1.429	3.998	2.755	2.672

**TABELA 27-I**  
**POPULAÇÃO, POR SITUAÇÃO DE DOMICÍLIO E SEXO - MINAS GERAIS - 1991/ 2000**

(Continuação)

MUNICÍPIO	SITUAÇÃO DE DOMICÍLIO						SEXO 2000	
	1991			2000			homem	mulher
	Total	urbana (1)	rural (2)	Total	urbana	rural		
Novo Cruzeiro	30.748	6.499	24.249	30.453	8.378	22.075	15.205	15.248
Novo Oriente de Minas	10.816	855	9.961	9.974	3.836	6.138	5.029	4.945
Novorizonte (3)	4.429	...	...	4.610	1.242	3.368	2.325	2.285
Olaria	2.283	723	1.560	2.304	844	1.460	1.259	1.045
Olhos-D'Água	4.457	1.481	2.976	4.284	1.890	2.394	2.258	2.026
Olímpio Noronha	1.839	1.151	688	2.247	1.693	554	1.179	1.068
Oliveira	32.222	26.184	6.038	37.250	32.213	5.037	18.391	18.859
Oliveira Fortes	2.183	894	1.289	2.145	1.070	1.075	1.087	1.058
Onça de Pitangui	3.022	781	2.241	2.985	922	2.063	1.589	1.396
Oratórios	4.462	2.438	2.024	4.359	2.729	1.630	2.188	2.171
Orizânia	5.170	728	4.442	6.457	1.705	4.752	3.341	3.116
Ouro Branco	27.423	23.631	3.792	30.383	26.303	4.080	15.122	15.261
Ouro Fino	30.593	16.716	13.877	29.416	20.434	8.982	14.793	14.623
Ouro Preto	62.514	48.150	14.364	66.277	56.292	9.985	32.566	33.711
Ouro Verde de Minas	7.923	2.833	5.090	6.223	3.475	2.748	3.117	3.106
Padre Carvalho	4.194	2.057	2.137	5.227	2.970	2.257	2.590	2.637
Padre Paraíso	17.327	10.123	7.204	17.475	10.687	6.788	8.797	8.678
Pai Pedro	5.415	1.137	4.278	5.832	1.592	4.240	2.997	2.835
Paineiras	5.235	3.241	1.994	4.895	3.420	1.475	2.489	2.406
Pains	8.065	5.365	2.700	7.798	5.629	2.169	3.928	3.870
Paiva	1.416	921	495	1.622	1.136	486	834	788
Palma	7.054	4.155	2.899	6.561	4.865	1.696	3.286	3.275
Palmópolis	7.173	3.455	3.718	8.886	4.470	4.416	4.500	4.386
Papagaios	10.119	6.837	3.282	12.472	10.207	2.265	6.374	6.098
Pará de Minas	61.193	54.034	7.159	73.007	67.993	5.014	35.855	37.152
Paracatu	62.774	49.710	13.064	75.216	63.014	12.202	38.053	37.163
Paraguaçu	16.498	12.126	4.372	18.942	14.554	4.388	9.570	9.372
Paraisópolis	14.614	10.291	4.323	17.498	12.990	4.508	8.810	8.688
Paraopeba	17.015	13.821	3.194	20.383	17.283	3.100	10.099	10.284
Passa Quatro	13.408	9.149	4.259	14.855	11.320	3.535	7.442	7.413
Passa Tempo	8.152	5.052	3.100	8.480	6.131	2.349	4.270	4.210
Passa Vinte	2.413	1.194	1.219	2.164	1.283	881	1.138	1.026
Passabém	1.683	464	1.219	1.946	652	1.294	970	976
Passos	84.622	74.223	10.399	97.211	89.911	7.300	48.233	48.978
Patis	5.058	1.570	3.488	5.164	2.034	3.130	2.720	2.444
Patos de Minas	102.946	87.403	15.543	123.881	111.333	12.548	61.213	62.668
Patrocínio	60.753	47.230	13.523	73.130	63.000	10.130	36.923	36.207
Patrocínio do Muriaé	4.449	2.611	1.838	4.861	3.402	1.459	2.452	2.409
Paula Cândido	8.295	3.011	5.284	9.037	3.886	5.151	4.654	4.383
Paulistas	5.764	1.830	3.934	5.113	2.027	3.086	2.474	2.639
Pavão	14.973	5.567	9.406	8.912	5.177	3.735	4.494	4.418
Peçanha	16.677	5.971	10.706	17.183	7.934	9.249	8.479	8.704
Pedra Azul	22.068	17.516	4.552	23.608	20.090	3.518	11.653	11.955
Pedra Bonita	5.828	830	4.998	6.237	1.303	4.934	3.229	3.008
Pedra do Anta	4.160	1.554	2.606	3.925	2.079	1.846	2.001	1.924
Pedra do Indaiá	3.986	1.502	2.484	3.814	1.818	1.996	1.985	1.829
Pedra Dourada	1.628	764	864	1.822	1.121	701	950	872
Pedralva	10.999	4.547	6.452	12.009	5.318	6.691	6.175	5.834
Pedras de Maria da Cruz	7.990	3.593	4.397	8.871	4.983	3.888	4.641	4.230
Pedrinópolis	4.391	2.994	1.397	3.361	2.863	498	1.729	1.632
Pedro Leopoldo	41.594	32.891	8.703	53.957	43.479	10.478	26.539	27.418
Pedro Teixeira	1.593	594	999	1.787	766	1.021	950	837
Pequeri	2.716	2.402	314	3.016	2.627	389	1.510	1.506
Pequi	3.187	1.935	1.252	3.717	2.556	1.161	1.887	1.830
Perdigão	4.546	3.153	1.393	5.707	4.425	1.282	2.925	2.782
Perdizes	10.735	4.558	6.177	12.364	7.147	5.217	6.523	5.841
Perdões	16.300	12.504	3.796	18.736	15.749	2.987	9.261	9.475
Periquito	7.336	5.173	2.163	7.445	5.444	2.001	3.655	3.790
Pescador	4.349	2.828	1.521	4.037	2.992	1.045	2.048	1.989
Piau	3.022	1.465	1.557	3.008	1.672	1.336	1.624	1.384
Piedade de Caratinga (3)	4.810	...	...	5.347	2.894	2.453	2.774	2.573
Piedade de Ponte Nova	4.374	2.381	1.993	4.029	2.679	1.350	1.991	2.038
Piedade do Rio Grande	5.035	2.028	3.007	5.063	2.839	2.224	2.609	2.454
Piedade dos Gerais	4.226	1.087	3.139	4.274	1.584	2.690	2.235	2.039
Pimenta	6.733	4.862	1.871	7.824	6.134	1.690	4.029	3.795
Pingo D'Água (3)	3.773	...	...	3.820	3.470	350	1.957	1.863

**TABELA 27-J**  
**POPULAÇÃO, POR SITUAÇÃO DE DOMICÍLIO E SEXO - MINAS GERAIS - 1991/ 2000**

(Continuação)

MUNICÍPIO	SITUAÇÃO DE DOMICÍLIO						SEXO 2000	
	1991			2000			homem	mulher
	Total	urbana (1)	rural (2)	Total	urbana	rural		
Pintópolis (3)	5.802	...	...	6.949	2.204	4.745	3.666	3.283
Piracema	6.060	2.088	3.972	6.509	2.764	3.745	3.312	3.197
Pirajuba	3.112	2.308	804	2.741	2.155	586	1.402	1.339
Piranga	16.332	3.860	12.472	17.010	5.079	11.931	8.559	8.451
Piranguçu	4.581	1.365	3.216	4.974	1.692	3.282	2.607	2.367
Piranguinho	6.370	3.528	2.842	7.399	4.607	2.792	3.782	3.617
Pirapetinga	8.991	6.279	2.712	10.034	8.413	1.621	5.034	5.000
Pirapora	46.351	45.492	859	50.300	49.377	923	24.567	25.733
Piraúba	9.142	6.660	2.482	11.140	8.502	2.638	5.635	5.505
Pitangui	20.173	16.005	4.168	22.269	18.629	3.640	11.012	11.257
Piumhi	24.938	20.758	4.180	28.783	25.225	3.558	14.281	14.502
Planura	7.309	6.722	587	8.297	7.873	424	4.329	3.968
Poço Fundo	13.817	6.911	6.906	15.148	8.414	6.734	7.869	7.279
Poços de Caldas	110.123	105.205	4.918	135.627	130.826	4.801	66.190	69.437
Pocrane	11.200	4.636	6.564	9.851	5.147	4.704	4.979	4.872
Pompéu	20.350	16.252	4.098	26.089	22.286	3.803	13.174	12.915
Ponte Nova	52.216	43.382	8.834	55.303	48.997	6.306	26.535	28.768
Ponto Chique	2.996	1.466	1.530	3.651	2.120	1.531	1.893	1.758
Ponto dos Volantes	8.599	2.342	6.257	10.529	3.060	7.469	5.327	5.202
Porteirinha	37.849	15.410	22.439	37.890	18.140	19.750	18.964	18.926
Porto Firme	9.439	2.774	6.665	9.474	3.897	5.577	4.837	4.637
Poté	14.676	6.493	8.183	14.780	8.201	6.579	7.285	7.495
Pouso Alegre	81.836	74.322	7.514	106.776	97.756	9.020	52.715	54.061
Pouso Alto	5.883	2.840	3.043	6.669	3.451	3.218	3.406	3.263
Prados	7.371	4.247	3.124	7.703	4.988	2.715	3.899	3.804
Prata	24.638	13.125	11.513	23.576	17.123	6.453	12.074	11.502
Pratápolis	9.395	7.169	2.226	9.217	7.658	1.559	4.725	4.492
Pratinha	2.503	1.189	1.314	2.883	1.638	1.245	1.506	1.377
Presidente Bernardes	6.420	993	5.427	5.847	1.365	4.482	2.983	2.864
Presidente Juscelino	4.292	1.235	3.057	4.319	1.736	2.583	2.251	2.068
Presidente Kubitschek	2.932	1.637	1.295	2.951	1.737	1.214	1.498	1.453
Presidente Olegário	17.072	8.734	8.338	17.781	11.099	6.682	9.144	8.637
Prudente de Moraes	6.819	5.586	1.233	8.232	7.864	368	4.098	4.134
Quartel Geral	2.952	2.063	889	3.022	2.374	648	1.522	1.500
Queluzita	1.728	388	1.340	1.791	673	1.118	922	869
Raposos	14.242	13.317	925	14.289	13.455	834	6.976	7.313
Raul Soares	25.296	12.669	12.627	24.287	14.299	9.988	12.089	12.198
Recreio	10.578	8.732	1.846	10.188	9.057	1.131	4.968	5.220
Reduto	5.176	1.911	3.265	5.923	2.930	2.993	3.057	2.866
Resende Costa	9.706	6.029	3.677	10.336	7.629	2.707	5.128	5.208
Resplendor	17.499	12.194	5.305	16.975	13.267	3.708	8.327	8.648
Ressaquinha	5.897	2.101	3.796	4.557	2.503	2.054	2.216	2.341
Riachinho	7.253	2.205	5.048	7.973	3.899	4.074	4.177	3.796
Riacho dos Machados	10.201	1.804	8.397	9.358	3.084	6.274	4.742	4.616
Ribeirão das Neves	143.853	119.925	23.928	246.846	245.401	1.445	123.531	123.315
Ribeirão Vermelho	3.614	3.220	394	3.621	3.312	309	1.753	1.868
Rio Acima	7.066	5.641	1.425	7.658	6.576	1.082	3.794	3.864
Rio Casca	15.367	10.429	4.938	15.260	11.477	3.783	7.474	7.786
Rio do Prado	6.228	2.581	3.647	5.390	2.892	2.498	2.775	2.615
Rio Doce	2.629	1.283	1.346	2.318	1.372	946	1.140	1.178
Rio Espera	7.461	1.993	5.468	6.942	2.238	4.704	3.533	3.409
Rio Manso	4.461	2.062	2.399	4.646	2.862	1.784	2.440	2.206
Rio Novo	7.925	6.167	1.758	8.550	7.264	1.286	4.330	4.220
Rio Paranaíba	9.453	4.481	4.972	11.528	6.196	5.332	6.136	5.392
Rio Pardo de Minas	25.830	6.421	19.409	27.237	10.495	16.742	13.827	13.410
Rio Piracicaba	13.676	10.277	3.399	14.138	10.898	3.240	6.943	7.195
Rio Pomba	14.884	11.136	3.748	16.359	13.290	3.069	8.123	8.236
Rio Preto	4.691	2.993	1.698	5.142	3.864	1.278	2.645	2.497
Rio Vermelho	15.862	3.390	12.472	14.905	5.045	9.860	7.500	7.405
Ritápolis	5.753	3.289	2.464	5.423	3.502	1.921	2.727	2.696
Rochedo de Minas	1.546	1.109	437	1.907	1.703	204	971	936
Rodeiro	3.749	2.338	1.411	5.375	4.309	1.066	2.756	2.619
Romaria	3.392	2.397	995	3.737	2.662	1.075	1.994	1.743
Rosário da Limeira	3.454	1.263	2.191	3.869	1.649	2.220	2.032	1.837
Rubelita	10.006	1.711	8.295	10.199	2.521	7.678	5.207	4.992
Rubim	10.772	7.269	3.503	9.666	7.534	2.132	4.900	4.766

**TABELA 27-K**  
**POPULAÇÃO, POR SITUAÇÃO DE DOMICÍLIO E SEXO - MINAS GERAIS - 1991/ 2000**

(Continuação)

MUNICÍPIO	SITUAÇÃO DE DOMICÍLIO						SEXO 2000	
	1991			2000			homem	mulher
	Total	urbana (1)	rural (2)	Total	urbana	rural		
Sabará	89.740	74.757	14.983	115.352	112.694	2.658	56.239	59.113
Sabinópolis	16.054	8.579	7.475	16.269	9.688	6.581	8.127	8.142
Sacramento	20.406	13.639	6.767	21.334	15.890	5.444	10.789	10.545
Salinas	33.693	18.794	14.899	36.720	26.278	10.442	18.177	18.543
Salto da Divisa	7.788	5.408	2.380	6.779	5.571	1.208	3.480	3.299
Santa Bárbara	21.783	18.473	3.310	24.180	21.294	2.886	11.838	12.342
Santa Bárbara do Leste	6.137	2.237	3.900	7.208	2.946	4.262	3.746	3.462
Santa Bárbara do Monte Verde	2.580	821	1.759	2.366	1.242	1.124	1.240	1.126
Santa Bárbara do Tugúrio	5.289	1.374	3.915	4.827	1.801	3.026	2.502	2.325
Santa Cruz de Minas	6.226	5.582	644	7.042	7.041	1	3.511	3.531
Santa Cruz de Salinas	6.105	749	5.356	4.801	911	3.890	2.424	2.377
Santa Cruz do Escalvado	6.426	1.431	4.995	5.378	1.643	3.735	2.712	2.666
Santa Efigênia de Minas	4.987	1.803	3.184	4.924	2.486	2.438	2.455	2.469
Santa Fé de Minas	4.573	1.273	3.300	4.192	1.967	2.225	2.246	1.946
Santa Helena de Minas	5.175	2.440	2.735	5.753	2.762	2.991	2.994	2.759
Santa Juliana	7.820	5.986	1.834	8.078	6.633	1.445	4.134	3.944
Santa Luzia	137.825	130.186	7.639	184.903	184.208	695	90.740	94.163
Santa Margarida	12.805	4.705	8.100	13.713	6.314	7.399	7.064	6.649
Santa Maria de Itabira	10.433	5.005	5.428	10.346	6.025	4.321	5.191	5.155
Santa Maria do Salto	5.312	3.031	2.281	5.438	3.693	1.745	2.860	2.578
Santa Maria do Suaçuí	14.371	7.869	6.502	14.350	9.907	4.443	7.141	7.209
Santa Rita de Caldas	9.258	4.599	4.659	9.278	5.489	3.789	4.803	4.475
Santa Rita de Ibitipoca	4.064	1.652	2.412	3.847	2.149	1.698	1.979	1.868
Santa Rita de Jacutinga	5.122	3.150	1.972	5.218	3.602	1.616	2.684	2.534
Santa Rita de Minas	6.647	2.823	3.824	5.795	3.988	1.807	2.896	2.899
Santa Rita do Itueto	6.095	1.185	4.910	6.061	1.790	4.271	3.124	2.937
Santa Rita do Sapucaí	26.317	20.091	6.226	31.264	25.519	5.745	15.519	15.745
Santa Rosa da Serra	2.867	1.579	1.288	3.114	1.870	1.244	1.635	1.479
Santa Vitória	16.583	12.196	4.387	16.365	12.544	3.821	8.487	7.878
Santana da Vargem	6.846	3.552	3.294	7.521	4.697	2.824	3.941	3.580
Santana de Cataguases	3.531	2.233	1.298	3.360	2.613	747	1.734	1.626
Santana de Pirapama	9.212	2.335	6.877	8.616	2.894	5.722	4.543	4.073
Santana do Deserto	3.417	917	2.500	3.774	1.225	2.549	1.950	1.824
Santana do Garambéu	1.755	908	847	1.982	1.253	729	1.044	938
Santana do Jacaré	3.836	3.435	401	4.408	4.163	245	2.218	2.190
Santana do Manhuaçu	9.156	3.549	5.607	8.607	4.196	4.411	4.472	4.135
Santana do Paraíso	13.082	9.649	3.433	18.155	17.197	958	9.159	8.996
Santana do Riacho	3.404	1.184	2.220	3.739	1.728	2.011	1.914	1.825
Santana dos Montes	4.144	1.466	2.678	3.944	2.011	1.933	2.035	1.909
Santo Antônio do Amparo	13.753	9.125	4.628	16.109	14.052	2.057	8.029	8.080
Santo Antônio do Aventureiro	3.490	1.513	1.977	3.514	2.037	1.477	1.805	1.709
Santo Antônio do Gramma	4.587	2.569	2.018	4.377	3.238	1.139	2.193	2.184
Santo Antônio do Itambé	4.447	840	3.607	4.588	1.171	3.417	2.361	2.227
Santo Antônio do Jacinto	12.093	4.225	7.868	12.144	6.104	6.040	6.235	5.909
Santo Antônio do Monte	17.979	13.322	4.657	23.473	19.042	4.431	12.002	11.471
Santo Antônio do Retiro	5.455	735	4.720	6.655	1.257	5.398	3.370	3.285
Santo Antônio do Rio Abaixo	2.101	610	1.491	1.823	750	1.073	899	924
Santo Hipólito	3.705	2.078	1.627	3.488	2.127	1.361	1.765	1.723
Santos Dumont	44.965	38.087	6.878	46.789	40.402	6.387	22.820	23.969
São Bento Abade	2.556	2.175	381	3.737	3.452	285	1.926	1.811
São Brás do Suaçuí	3.198	2.477	721	3.282	2.718	564	1.648	1.634
São Domingos das Dores	3.915	1.165	2.750	5.192	2.232	2.960	2.749	2.443
São Domingos do Prata	18.742	7.889	10.853	17.642	9.122	8.520	8.593	9.049
São Félix de Minas	4.016	1.329	2.687	3.454	1.492	1.962	1.807	1.647
São Francisco	41.485	19.277	22.208	51.497	27.835	23.662	26.228	25.269
São Francisco de Paula	6.152	3.419	2.733	6.533	4.152	2.381	3.365	3.168
São Francisco de Sales	4.941	2.782	2.159	5.274	3.431	1.843	2.754	2.520
São Francisco de Glória	6.365	2.459	3.906	5.696	3.101	2.595	2.954	2.742
São Geraldo	7.860	3.951	3.909	7.716	5.344	2.372	3.838	3.878
São Geraldo da Piedade	5.063	1.028	4.035	5.015	1.126	3.889	2.449	2.566
São Geraldo do Baixo	2.870	1.244	1.626	2.864	1.522	1.342	1.443	1.421
São Gonçalo do Abaeté	6.279	3.888	2.391	5.432	3.895	1.537	2.836	2.596
São Gonçalo do Pará	7.541	5.682	1.859	7.969	6.213	1.756	3.943	4.026
São Gonçalo do Rio Abaixo	8.322	3.160	5.162	8.462	3.759	4.703	4.207	4.255
São Gonçalo do Rio Preto	2.996	1.344	1.652	2.963	1.724	1.239	1.460	1.503
São Gonçalo do Sapucaí	19.611	15.228	4.383	22.308	18.132	4.176	11.191	11.117

**TABELA 27-L**  
**POPULAÇÃO, POR SITUAÇÃO DE DOMICÍLIO E SEXO - MINAS GERAIS - 1991/ 2000**

(Continuação)

MUNICÍPIO	SITUAÇÃO DE DOMICÍLIO						SEXO 2000	
	1991			2000			homem	mulher
	Total	urbana (1)	rural (2)	Total	urbana	rural		
São Gotardo	19.697	16.520	3.177	27.631	25.523	2.108	14.173	13.458
São João Batista do Glória	5.352	3.661	1.691	6.271	4.819	1.452	3.312	2.959
São João da Lagoa	4.365	1.081	3.284	4.400	1.928	2.472	2.337	2.063
São João da Mata	2.541	1.289	1.252	2.752	1.610	1.142	1.441	1.311
São João da Ponte	26.224	6.533	19.691	26.028	7.862	18.166	13.602	12.426
São João das Missões	7.045	1.740	5.305	10.230	2.089	8.141	5.228	5.002
São João del Rei	72.747	66.700	6.047	78.616	73.785	4.831	38.030	40.586
São João do Manhuaçu	6.900	2.222	4.678	8.716	3.681	5.035	4.419	4.297
São João do Manteninha	4.066	1.516	2.550	4.406	2.040	2.366	2.211	2.195
São João do Oriente	8.166	4.921	3.245	8.492	6.503	1.989	4.298	4.194
São João do Pacuí	3.692	923	2.769	3.664	1.525	2.139	1.937	1.727
São João do Paraíso	19.706	5.179	14.527	21.010	8.231	12.779	10.329	10.681
São João Evangelista	15.375	7.784	7.591	15.526	9.282	6.244	7.553	7.973
São João Nepomuceno	21.432	18.955	2.477	23.786	22.332	1.454	11.586	12.200
São Joaquim de Bicas	11.443	8.904	2.539	18.152	13.716	4.436	9.178	8.974
São José da Barra	5.955	1.343	4.612	6.053	4.319	1.734	3.170	2.883
São José da Lapa	6.856	6.177	679	15.000	8.904	6.096	7.519	7.481
São José da Safira	3.701	2.343	1.358	3.894	2.692	1.202	2.014	1.880
São José da Varginha	2.690	1.128	1.562	3.225	1.541	1.684	1.680	1.545
São José do Alegre	3.320	1.879	1.441	3.802	2.556	1.246	1.920	1.882
São José do Divino	4.245	2.149	2.096	3.863	2.456	1.407	1.853	2.010
São José do Goiabal	6.170	3.285	2.885	6.009	3.449	2.560	2.918	3.091
São José do Jacuri	7.271	1.527	5.744	6.789	1.714	5.075	3.537	3.252
São José do Mantimento	2.224	910	1.314	2.379	1.285	1.094	1.232	1.147
São Lourenço	29.870	29.498	372	36.927	36.927	0	17.749	19.178
São Miguel do Anta	6.315	2.782	3.533	6.641	3.331	3.310	3.395	3.246
São Pedro da União	5.072	1.901	3.171	5.618	2.740	2.878	2.932	2.686
São Pedro do Suaçuí	9.286	2.940	6.346	6.081	2.215	3.866	2.962	3.119
São Pedro dos Ferros	10.273	6.733	3.540	9.239	7.036	2.203	4.604	4.635
São Romão	7.309	3.688	3.621	7.783	5.169	2.614	3.896	3.887
São Roque de Minas	6.323	2.755	3.568	6.325	3.728	2.597	3.332	2.993
São Sebastião da Bela Vista	3.866	1.859	2.007	4.311	2.364	1.947	2.279	2.032
São Sebastião da Vargem Alegre	2.501	764	1.737	2.573	1.223	1.350	1.329	1.244
São Sebastião do Anta	3.155	1.208	1.947	4.779	2.887	1.892	2.495	2.284
São Sebastião do Maranhão	12.820	2.578	10.242	11.604	3.098	8.506	5.941	5.663
São Sebastião do Oeste	5.057	1.089	3.968	4.648	1.624	3.024	2.415	2.233
São Sebastião do Paraíso	49.053	41.446	7.607	58.335	51.962	6.373	29.101	29.234
São Sebastião do Rio Preto	2.116	648	1.468	1.779	590	1.189	901	878
São Sebastião do Rio Verde	1.803	770	1.033	1.976	1.022	954	999	977
São Thomé das Letras	5.700	2.029	3.671	6.204	3.212	2.992	3.289	2.915
São Tiago	9.642	6.106	3.536	10.245	7.463	2.782	5.155	5.090
São Tomás de Aquino	6.945	4.619	2.326	7.303	5.368	1.935	3.761	3.542
São Vicente de Minas	5.407	4.413	994	6.163	5.453	710	3.047	3.116
Sapucaí-Mirim	4.274	1.987	2.287	5.455	2.654	2.801	2.853	2.602
Sardoá	4.269	1.224	3.045	4.775	1.569	3.206	2.434	2.341
Sarzedo	9.504	8.965	539	17.274	14.738	2.536	8.689	8.585
Sem-Peixe	4.755	1.173	3.582	3.170	1.167	2.003	1.568	1.602
Senador Amaral	4.091	2.039	2.052	5.128	2.980	2.148	2.730	2.398
Senador Cortes	1.847	821	1.026	2.000	1.091	909	1.002	998
Senador Firmino	6.241	3.092	3.149	6.598	3.998	2.600	3.383	3.215
Senador José Bento	2.013	583	1.430	2.371	854	1.517	1.280	1.091
Senador Modestino Gonçalves	5.309	1.170	4.139	5.190	1.454	3.736	2.681	2.509
Senhora de Oliveira	5.089	2.298	2.791	5.643	2.722	2.921	2.864	2.779
Senhora do Porto	3.702	1.080	2.622	3.520	1.317	2.203	1.778	1.742
Senhora dos Remédios	9.725	2.732	6.993	10.024	2.850	7.174	5.163	4.861
Sericita	6.382	2.003	4.379	6.990	3.019	3.971	3.603	3.387
Seritinga	1.723	1.120	603	1.738	1.339	399	855	883
Serra Azul de Minas	3.874	1.112	2.762	4.197	1.661	2.536	2.176	2.021
Serra da Saudade	852	479	373	873	533	340	459	414
Serra do Salitre	7.984	4.925	3.059	9.390	6.604	2.786	4.940	4.450
Serra dos Aimorés	10.224	8.081	2.143	8.182	6.498	1.684	4.035	4.147
Serrania	6.975	5.255	1.720	7.504	6.226	1.278	3.866	3.638
Serranópolis de Minas	4.528	1.302	3.226	4.038	1.567	2.471	2.045	1.993
Serranos	2.036	1.388	648	2.071	1.595	476	1.039	1.032
Serro	19.341	9.766	9.575	21.012	11.791	9.221	10.526	10.486
Sete Lagoas	144.014	140.125	3.889	184.871	180.785	4.086	89.925	94.946

**TABELA 27-M**  
**POPULAÇÃO, POR SITUAÇÃO DE DOMICÍLIO E SEXO - MINAS GERAIS - 1991/ 2000**

(Conclusão)

MUNICÍPIO	SITUAÇÃO DE DOMICÍLIO						SEXO 2000	
	1991			2000			homem	mulher
	Total	urbana (1)	rural (2)	Total	urbana	rural		
Setubinha	10.259	796	9.463	9.291	1.432	7.859	4.569	4.722
Silveirânia	2.047	655	1.392	2.138	1.021	1.117	1.132	1.006
Silvianópolis	5.825	2.844	2.981	5.855	3.046	2.809	3.039	2.816
Simão Pereira	2.414	856	1.558	2.479	1.334	1.145	1.264	1.215
Simonésia	16.302	4.086	12.216	16.875	6.484	10.391	8.698	8.177
Sobralia	6.838	3.373	3.465	6.284	3.900	2.384	3.124	3.160
Soledade de Minas	4.929	2.854	2.075	5.155	3.312	1.843	2.594	2.561
Tabuleiro	4.361	2.126	2.235	4.572	2.595	1.977	2.295	2.277
Taiobeiras	23.085	16.835	6.250	27.347	21.795	5.552	13.366	13.981
Taparuba	3.130	1.064	2.066	3.225	1.355	1.870	1.677	1.548
Tapira	2.973	1.676	1.297	3.327	2.216	1.111	1.786	1.541
Tapiraí	2.240	951	1.289	1.900	1.133	767	1.020	880
Taquaraçu de Minas	3.383	971	2.412	3.491	1.378	2.113	1.888	1.603
Tarumirim	18.056	5.522	12.534	14.488	6.005	8.483	7.180	7.308
Teixeiras	10.024	5.352	4.672	11.149	6.949	4.200	5.559	5.590
Teófilo Otoni	130.017	101.111	28.906	129.424	102.812	26.612	62.177	67.247
Timóteo	58.298	54.997	3.301	71.478	71.310	168	34.710	36.768
Tiradentes	4.010	3.310	700	5.759	4.167	1.592	2.854	2.905
Tiros	8.647	4.202	4.445	7.571	4.829	2.742	4.010	3.561
Tocantins	12.836	8.565	4.271	15.005	11.347	3.658	7.585	7.420
Tocos do Moji	3.667	618	3.049	3.821	818	3.003	2.044	1.777
Toledo	4.664	1.430	3.234	5.222	1.952	3.270	2.785	2.437
Tombos	9.767	6.327	3.440	11.652	8.317	3.335	5.932	5.720
Três Corações	57.045	49.134	7.911	65.291	58.419	6.872	32.503	32.788
Três Marias	21.399	20.092	1.307	23.568	22.515	1.053	11.641	11.927
Três Pontas	45.832	33.740	12.092	51.024	40.670	10.354	25.655	25.369
Tumiritinga	5.412	3.420	1.992	5.831	3.875	1.956	2.956	2.875
Tupaciguara	22.158	18.708	3.450	23.117	20.621	2.496	11.607	11.510
Turmalina	12.481	7.346	5.135	15.655	10.158	5.497	8.037	7.618
Turvolândia	3.660	1.441	2.219	4.243	2.156	2.087	2.242	2.001
Ubá	66.511	54.051	12.460	85.065	76.687	8.378	42.164	42.901
Ubaí	10.982	3.496	7.486	10.774	4.621	6.153	5.538	5.236
Ubaporanga	10.141	3.612	6.529	11.682	5.578	6.104	5.962	5.720
Uberaba	208.659	200.705	7.954	252.051	244.171	7.880	122.353	129.698
Uberlândia	367.061	358.165	8.896	501.214	488.982	12.232	245.701	255.513
Umburatiba	2.945	1.522	1.423	2.872	1.603	1.269	1.533	1.339
Unai	58.710	41.446	17.264	70.033	55.549	14.484	35.888	34.145
União de Minas	4.931	2.217	2.714	4.638	2.272	2.366	2.485	2.153
Uruana de Minas (3)	2.953	...	...	3.263	1.751	1.512	1.693	1.570
Urucânia	10.513	5.255	5.258	10.375	7.069	3.306	5.155	5.220
Uruçuia	6.906	1.592	5.314	9.615	4.319	5.296	5.063	4.552
Vargem Alegre	8.815	3.598	5.217	6.544	4.824	1.720	3.351	3.193
Vargem Bonita	2.317	1.041	1.276	2.212	1.180	1.032	1.184	1.028
Vargem Grande do Rio Pardo	4.050	1.090	2.960	4.457	1.977	2.480	2.255	2.202
Varginha	88.022	82.242	5.780	108.998	104.165	4.833	53.765	55.233
Varjão de Minas	3.466	2.009	1.457	4.701	3.489	1.212	2.459	2.242
Várzea da Palma	29.523	24.464	5.059	31.641	27.632	4.009	15.901	15.740
Varzelândia	17.672	6.003	11.669	19.169	8.531	10.638	9.774	9.395
Vazante	18.799	13.364	5.435	18.928	14.928	4.000	9.574	9.354
Verdelândia	5.887	2.287	3.600	7.179	3.687	3.492	3.713	3.466
Veredinha	6.928	1.201	5.727	5.257	3.120	2.137	2.701	2.556
Veríssimo	3.057	1.374	1.683	2.874	1.475	1.399	1.529	1.345
Vermelho Novo	4.200	928	3.272	4.572	1.534	3.038	2.386	2.186
Vespasiano	48.012	29.213	18.799	76.422	75.213	1.209	37.756	38.666
Viçosa	51.658	46.456	5.202	64.854	59.792	5.062	31.745	33.109
Vieiras	3.796	1.275	2.521	3.952	1.785	2.167	2.019	1.933
Virgem da Lapa	13.925	4.075	9.850	13.672	5.883	7.789	6.767	6.905
Virgínia	8.540	2.482	6.058	8.699	3.371	5.328	4.406	4.293
Virginópolis	12.089	4.539	7.550	10.827	5.634	5.193	5.354	5.473
Virgolândia	6.822	2.972	3.850	6.112	3.180	2.932	3.051	3.061
Visconde do Rio Branco	28.451	21.040	7.411	32.598	25.889	6.709	15.985	16.613
Volta Grande	4.531	2.785	1.746	4.919	3.477	1.442	2.458	2.461
Wenceslau Braz	2.487	1.046	1.441	2.596	1.186	1.410	1.325	1.271

Fonte: Instituto Brasileiro de Geografia e Estatística (IBGE), Censo Demográfico, 1991, 2000

(1) Não inclui a população urbana de alguns dos novos municípios, onde não foi possível estimar a população por situação de domicílio. (2) Inclui parcela da população rural que passou a ser considerada urbana com a criação de alguns dos novos municípios. (3) Não é possível estimar a população por situação de domicílio.

**MAPA 14**  
**POPULAÇÃO URBANA DOS MUNICÍPIOS - MINAS GERAIS - 1970**

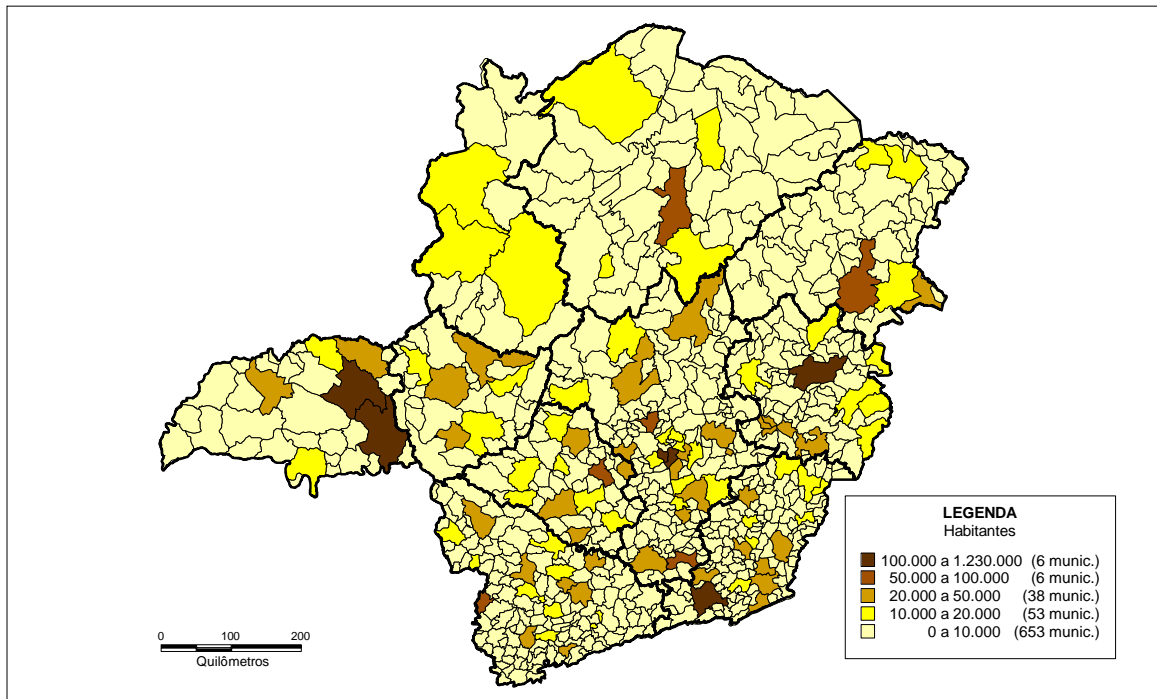

Fonte: Dados básicos: Instituto Brasileiro de Geografia e Estatística (IBGE), Censo Demográfico, 1970

Nota: Informações para apenas 756 municípios, não sendo possível reconstituir a população dos 99 municípios criados em 1995.

**MAPA 15**  
**POPULAÇÃO URBANA DOS MUNICÍPIOS - MINAS GERAIS - 2000**

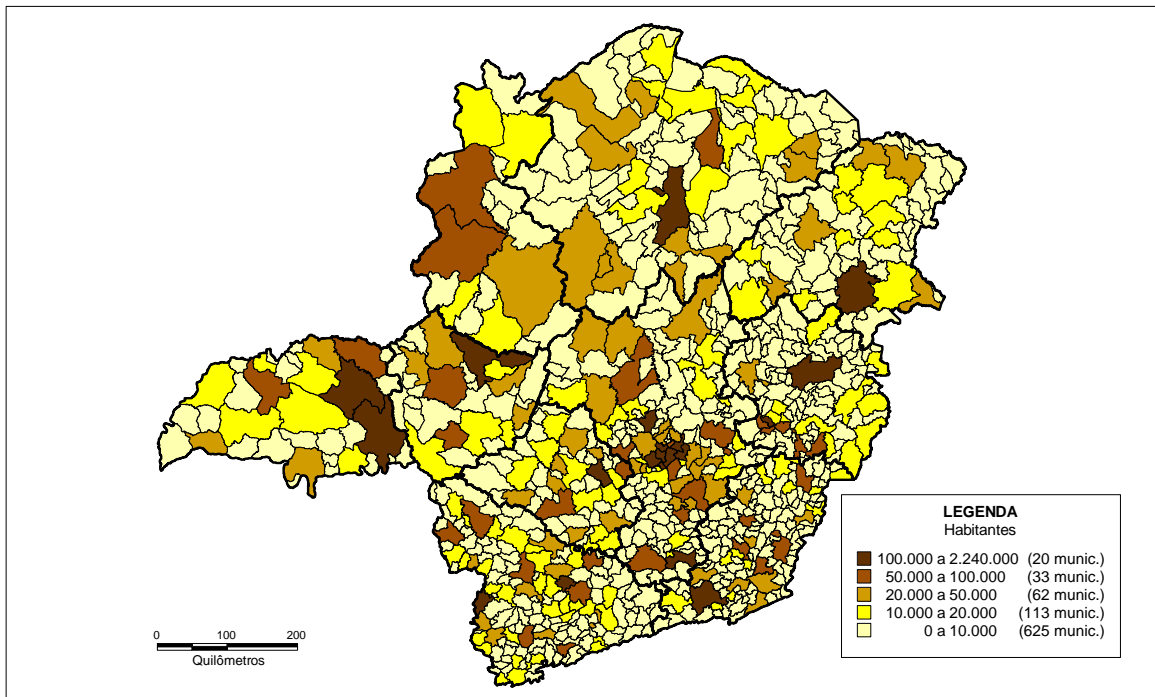

Fonte: Dados básicos: Instituto Brasileiro de Geografia e Estatística (IBGE), Censo Demográfico, 2000

**MAPA 16**  
**POPULAÇÃO RURAL DOS MUNICÍPIOS – MINAS GERAIS – 1970**

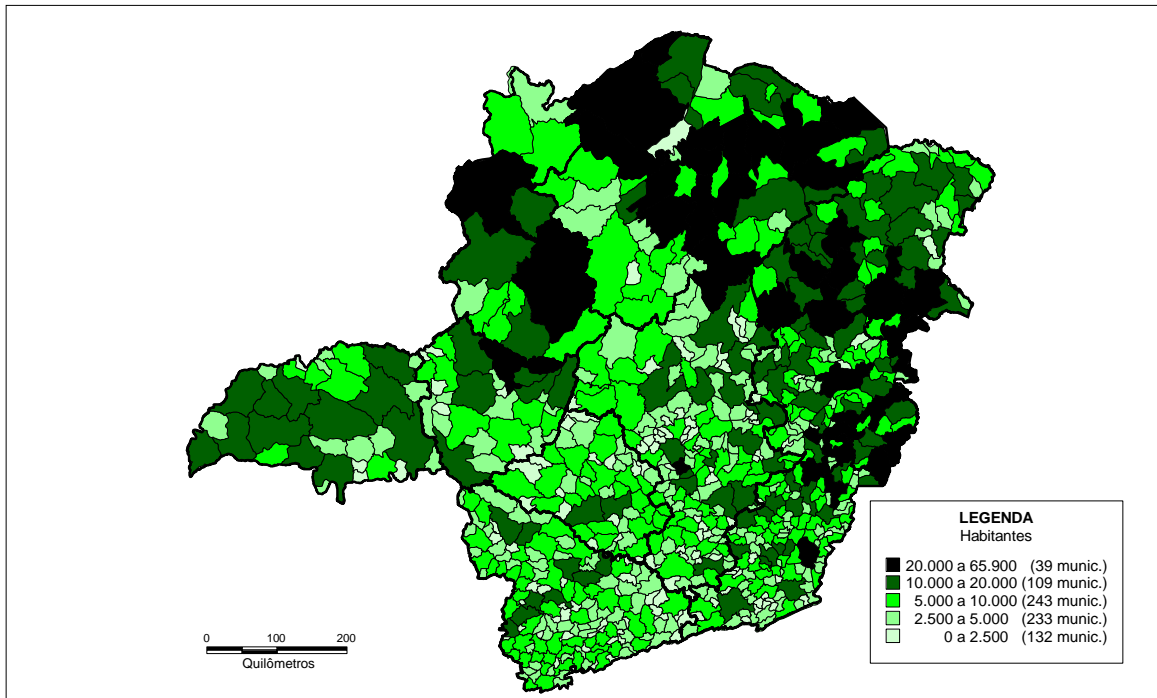

Fonte: Dados básicos: Instituto Brasileiro de Geografia e Estatística (IBGE), Censo Demográfico, 1970

Nota: Informações para apenas 756 municípios, não sendo possível reconstituir a população dos 99 municípios criados em 1995.

**MAPA 17**  
**POPULAÇÃO RURAL DOS MUNICÍPIOS – MINAS GERAIS - 2000**

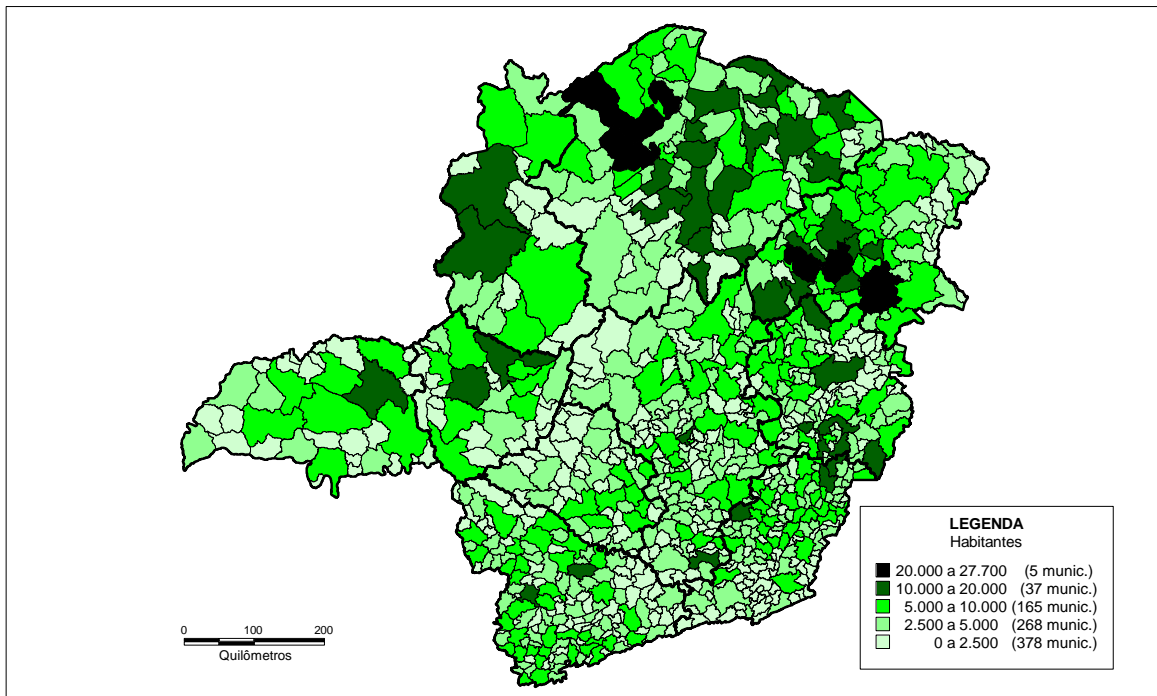

Fonte: Dados básicos: Instituto Brasileiro de Geografia e Estatística (IBGE), Censo Demográfico, 2000

**TABELA 28-A**  
**INDICADORES DEMOGRÁFICOS – MINAS GERAIS – 1991/2000**

(Continua)

MUNICÍPIO	ÁREA TOTAL (km²)	TAXA DE CRESCIMENTO MÉDIO ANUAL (%) – 1991-2000			DENSIDADE DEMOGRÁFICA (hab./km²)		GRAU DE URBA-NIZAÇÃO (%)	
		Total	urbana	rural	1991	2000	1991	2000
<b>MINAS GERAIS</b>	<b>586.648,7</b>	<b>1,4</b>	<b>2,5</b>	<b>-2,3</b>	<b>26,8</b>	<b>30,5</b>	<b>75,0</b>	<b>82,0</b>
Abadia dos Dourados	883,2	-0,1	1,3	-1,9	7,4	7,3	54,1	60,9
Abaeté	1.814,6	0,9	2,0	-3,8	11,4	12,3	77,1	85,1
Abre Campo	470,4	0,2	2,2	-1,2	27,9	28,4	37,6	44,8
Acaiaca	102,3	0,9	2,5	-1,2	35,1	38,0	53,2	61,3
Açucena	811,6	-0,8	0,5	-1,6	15,3	14,2	35,4	39,9
Água Boa	1.322,3	1,4	5,8	0,2	11,9	13,5	17,8	26,2
Água Comprida	492,6	1,6	3,1	-0,6	3,7	4,2	56,9	64,7
Aguanil	232,6	1,2	3,5	-0,9	13,7	15,3	42,8	52,5
Águas Formosas	817,9	0,8	1,9	-1,5	20,4	21,8	64,0	70,6
Águas Vermelhas	1.258,0	1,1	7,1	-5,8	8,6	9,4	40,6	68,3
Aimorés	1.353,1	-0,6	0,4	-3,0	19,5	18,6	68,4	74,7
Aiuruoca	649,5	-0,3	2,0	-1,9	10,2	10,0	38,2	46,7
Alagoa	162,0	0,2	1,5	-0,5	17,0	17,3	31,7	35,8
Albertina	58,1	1,5	5,1	-2,4	42,8	48,9	45,1	61,4
Além Paraíba	510,0	0,9	1,6	-4,9	60,7	65,9	86,8	92,3
Alfenas	851,3	2,7	3,1	-1,2	61,9	78,6	89,8	92,8
Alfredo Vasconcelos	130,5	4,3	3,2	6,6	26,7	39,1	68,4	61,7
Almenara	2.291,4	0,6	1,5	-2,3	14,7	15,4	72,2	78,5
Alpercatá	166,8	0,4	2,2	-4,0	40,5	41,8	64,5	76,3
Alpinópolis	456,5	2,2	3,2	-0,9	30,6	37,3	73,1	79,6
Alterosa	362,4	1,2	1,7	0,4	32,1	35,8	66,8	69,3
Alto Caparaó	104,6	3,6	6,6	-1,3	32,4	44,7	55,3	71,2
Alto Jequitibá	151,5	1,4	3,7	-0,2	49,1	55,8	38,9	47,4
Alto Rio Doce	517,1	-0,2	2,4	-1,5	27,4	26,8	28,0	35,5
Alvarenga	369,5	-1,6	0,4	-2,6	16,3	14,1	32,6	38,8
Alvinópolis	599,8	0,2	2,0	-3,0	25,5	26,0	58,9	69,3
Alvorada de Minas	374,0	-1,1	0,6	-1,8	10,4	9,4	27,4	32,0
Amparo do Serra	136,0	-1,4	1,6	-3,4	45,8	40,3	35,0	45,8
Andradas	467,0	1,7	2,5	-0,3	60,8	70,6	67,9	73,1
Andrelândia	1.005,2	-0,2	1,8	-4,9	12,4	12,2	65,3	77,6
Angelândia	184,2	6,4	6,5	6,4	23,2	40,6	43,1	43,2
Antônio Carlos	529,9	1,1	6,1	-2,7	18,5	20,5	35,4	54,6
Antônio Dias	877,5	0,3	2,1	-0,9	11,1	11,4	37,8	44,3
Antônio Prado de Minas	85,1	-2,5	1,9	-6,0	26,5	21,1	36,7	54,5
Araçá	185,4	0,9	2,0	-3,1	10,7	11,6	74,2	82,1
Aracitaba	106,3	-1,6	0,6	-5,2	22,6	19,6	57,3	69,7
Araçuaí	2.229,2	0,6	2,4	-1,4	15,2	16,0	49,0	57,3
Araguari	2.745,9	1,2	1,4	0,1	33,2	37,1	89,9	91,0
Arantina	89,5	1,1	2,1	-6,2	29,5	32,5	83,6	91,6
Araponga	303,7	0,1	5,1	-1,7	25,9	26,1	20,7	32,1
Araporã	295,1	2,2	15,5	-18,4	14,8	18,0	30,3	90,8
Arapuá	171,9	-1,4	1,5	-4,9	18,1	16,0	48,0	62,5
Araújos	244,8	1,4	2,1	-1,3	22,5	25,4	76,8	81,7
Araxá	1.167,0	1,4	1,5	-4,7	59,9	67,7	97,2	98,4
Arceburgo	162,1	1,1	3,1	-4,5	44,8	49,6	67,7	80,7
Arcos	509,8	2,0	2,5	-1,8	53,8	64,1	85,6	89,8
Areão	281,6	1,4	2,6	-2,4	38,4	43,4	72,0	80,1
Argirita	159,6	0,3	1,1	-1,3	19,4	19,9	63,0	67,8
Aricanduva	243,9	1,9	4,2	1,2	14,8	17,4	20,3	24,9
Arinos	5.273,5	0,4	3,5	-2,7	3,2	3,4	43,4	57,2
Astolfo Dutra	159,2	0,4	1,5	-5,2	71,7	74,1	79,3	87,6
Ataléia	1.833,4	-0,7	0,8	-1,8	9,8	9,1	39,3	45,2
Augusto de Lima	1.250,4	-1,2	4,6	-4,5	4,6	4,1	28,6	47,7
Baependi	751,1	0,6	1,6	-1,3	22,2	23,3	62,5	68,4
Baldim	556,4	-0,3	1,2	-2,1	15,1	14,7	51,8	59,1
Bambuí	1.454,0	0,6	1,8	-3,5	14,1	14,9	73,1	81,5
Bandeira	485,0	-1,0	2,2	-2,9	12,0	11,0	33,1	44,0
Bandeira do Sul	47,1	2,0	3,1	-2,3	87,1	104,1	76,8	84,2
Barão de Cocais	340,6	1,6	1,8	-0,6	59,6	68,7	89,2	91,1
Barão de Monte Alto	199,2	0,0	1,9	-2,6	31,2	31,3	55,0	64,6
Barbacena	758,4	1,5	2,5	-5,0	131,8	150,5	83,4	90,8
Barra Longa	384,0	-1,8	0,2	-2,6	23,2	19,7	24,7	29,7
Barroso	82,3	0,9	1,0	-1,8	206,7	223,0	95,7	96,6
Bela Vista de Minas	108,5	0,3	0,4	-1,3	88,4	90,7	92,9	93,9

**TABELA 28-B**  
**INDICADORES DEMOGRÁFICOS – MINAS GERAIS – 1991/2000**

(Continuação)

MUNICÍPIO	ÁREA TOTAL (km²)	TAXA DE CRESCIMENTO MÉDIO ANUAL (%) – 1991-2000			DENSIDADE DEMOGRÁFICA (hab./km²)		GRAU DE URBANIZAÇÃO (%)	
		Total	urbana	rural	1991	2000	1991	2000
Belmiro Braga	392,1	-1,6	0,1	-2,2	10,1	8,7	23,7	27,7
Belo Horizonte	330,2	1,2	1,2	-	6117,4	6778,7	99,7	100,0
Belo Oriente	335,3	1,7	3,0	-2,7	49,9	58,2	74,7	83,1
Belo Vale	367,2	0,6	2,7	-0,7	19,2	20,2	35,1	42,2
Berilo	585,0	0,4	7,5	-1,1	21,5	22,2	12,6	23,4
Berizal	488,9	1,1	3,7	-1,1	7,3	8,1	41,5	52,1
Bertópolis	427,4	-2,2	4,6	-6,8	12,6	10,4	30,3	55,1
Betim	346,0	6,7	7,0	-0,5	494,0	886,4	94,9	97,3
Bias Fortes	284,4	-1,1	0,3	-1,9	17,1	15,4	33,0	37,4
Bicas	139,7	1,5	2,0	-2,6	80,5	91,6	85,3	89,9
Biquinhas	455,2	-0,9	4,6	-5,5	6,7	6,2	35,9	58,3
Boa Esperança	861,1	1,3	2,1	-1,6	38,3	43,1	76,5	82,0
Bocaina de Minas	502,8	0,1	1,0	-0,6	9,8	9,9	40,7	44,3
Bocaiúva	3.231,6	1,3	2,6	-2,0	11,8	13,2	67,5	75,8
Bom Despacho	1.218,1	1,4	2,1	-5,5	29,0	32,8	87,2	93,2
Bom Jardim de Minas	411,9	0,7	2,1	-5,1	15,1	16,1	75,5	85,6
Bom Jesus da Penha	208,0	2,1	3,9	-0,6	14,0	16,9	55,7	65,1
Bom Jesus do Amparo	195,2	-0,3	0,9	-1,1	25,4	24,7	37,7	42,0
Bom Jesus do Galho	593,1	-0,9	3,5	-4,8	29,5	27,3	39,0	57,5
Bom Repouso	229,8	1,9	3,1	0,8	38,7	45,8	46,0	51,0
Bom Sucesso	705,0	0,4	1,1	-1,9	23,4	24,2	75,4	80,1
Bonfim	300,3	-0,5	1,7	-1,6	23,9	22,9	30,5	37,2
Bonfinópolis de Minas	1.789,4	-1,0	2,2	-5,2	3,9	3,6	48,8	65,2
Bonito de Minas	3.911,4	-0,7	8,5	-1,9	2,1	2,0	8,2	18,1
Borda da Mata	300,0	2,3	3,2	-0,2	39,1	48,1	72,0	77,6
Botelhos	341,8	0,7	2,0	-1,9	41,7	44,2	62,0	69,8
Botumirim	1.569,2	-0,6	4,1	-3,6	4,6	4,4	31,9	48,4
Brás Pires	222,6	-1,5	2,8	-3,2	26,2	22,9	24,1	35,3
Brasilândia de Minas (1)	2.512,5	2,4	...	...	3,7	4,6	...	80,3
Brasília de Minas	1.394,2	-0,2	1,6	-2,3	22,1	21,7	49,5	58,1
Braúnas	376,2	-2,1	0,0	-2,6	17,3	14,4	19,5	23,6
Brazópolis	361,1	1,1	0,9	1,4	38,0	42,0	51,8	50,7
Brumadinho	640,1	3,6	5,9	-0,7	30,2	41,6	60,0	72,8
Bueno Brandão	355,5	0,2	0,9	-0,5	30,3	30,8	44,9	47,9
Buenópolis	1.601,9	0,5	2,0	-2,6	6,2	6,5	62,7	71,8
Bugre	159,3	-0,4	1,1	-1,0	25,6	24,8	28,7	32,9
Buritiz	5.219,9	1,1	3,0	-2,0	3,5	3,9	57,5	68,0
Buritizinho	7.236,2	0,6	2,1	-4,8	3,4	3,6	73,8	84,2
Cabeceira Grande	1.032,5	-3,2	13,3	-16,0	7,7	5,7	18,7	77,4
Cabo Verde	368,9	1,3	2,8	0,1	33,1	37,2	41,6	47,5
Cachoeira da Prata	60,4	0,4	0,5	-0,8	60,5	62,6	93,2	93,9
Cachoeira de Minas	304,9	1,4	2,9	-0,2	30,6	34,6	48,1	54,9
Cachoeira de Pajeú	694,2	-0,3	2,6	-1,7	12,6	12,3	28,4	36,8
Cachoeira Dourada	202,8	0,1	1,6	-6,2	11,3	11,4	75,7	86,5
Caetanópolis	155,8	1,6	1,9	0,0	47,5	55,0	84,2	86,3
Caeté	542,2	1,0	0,9	1,3	61,3	66,9	87,6	87,2
Caiana	107,1	-0,5	3,7	-2,6	42,8	40,8	27,6	40,1
Cajuri	83,0	1,3	3,3	-0,6	44,8	50,5	46,0	54,6
Caldas	712,1	0,4	1,7	-1,1	17,4	17,9	50,4	56,7
Camacho	222,2	-0,9	1,3	-1,9	17,2	15,9	30,4	36,9
Camanducaia	528,0	2,2	3,5	-0,4	32,1	38,9	61,7	69,5
Cambuí	244,0	2,6	3,4	0,3	74,6	94,1	71,7	77,0
Cambuquira	245,4	1,0	1,2	0,0	46,9	51,1	78,1	79,9
Campanário	442,8	1,1	2,3	-1,3	7,0	7,7	64,0	71,0
Campanha	335,2	1,6	2,2	-1,1	36,6	42,1	78,7	83,2
Campestre	576,9	1,8	2,5	1,2	30,2	35,6	47,6	50,5
Campina Verde	3.652,4	-0,6	-0,1	-1,6	5,5	5,2	67,2	70,2
Campo Azul	510,9	6,2	5,1	7,0	4,1	7,0	40,8	37,0
Campo Belo	527,9	1,1	1,5	-3,0	84,3	93,2	89,4	92,7
Campo do Meio	274,1	0,6	1,7	-5,2	39,7	41,7	79,2	87,8
Campo Florido	1.268,4	1,9	1,5	2,4	3,6	4,2	60,8	58,9
Campos Altos	708,8	1,6	1,7	0,4	15,7	18,1	89,6	90,6
Campos Gerais	770,3	1,2	4,1	-3,0	31,1	34,5	51,5	66,8
Cana Verde	213,0	0,1	0,7	-0,6	26,3	26,6	53,4	56,3
Canaã	175,8	-1,4	2,7	-2,7	30,8	27,2	20,6	29,6
Canápolis	840,9	-4,4	-1,4	-13,1	19,0	12,6	63,9	84,7

**TABELA 28-C**  
**INDICADORES DEMOGRÁFICOS – MINAS GERAIS – 1991/2000**

(Continuação)

MUNICÍPIO	ÁREA TOTAL (km²)	TAXA DE CRESCIMENTO MÉDIO ANUAL (%) – 1991-2000			DENSIDADE DEMOGRÁFICA (hab./km²)		GRAU DE URBANIZAÇÃO (%)	
		Total	urbana	rural	1991	2000	1991	2000
Candeias	720,7	0,7	2,9	-2,3	18,9	20,1	52,2	63,4
Cantagalo	141,9	-1,1	4,9	-5,0	29,9	27,1	30,3	51,6
Caparaó	130,7	1,1	4,6	-0,5	34,7	38,2	26,6	36,1
Capela Nova	110,8	-0,4	0,2	-0,8	46,4	44,8	39,5	41,6
Capelinha	966,1	2,0	3,4	-0,1	27,0	32,3	56,9	64,3
Capetinga	297,0	0,2	0,8	-2,0	24,6	25,0	75,1	79,6
Capim Branco	94,5	2,5	2,9	-0,9	67,1	83,6	87,1	90,5
Capinópolis	623,3	-0,5	0,0	-4,4	24,2	23,1	87,5	91,2
Capitão Andrade	279,3	-0,5	4,2	-5,1	16,1	15,4	40,2	60,9
Capitão Enéas	972,9	1,3	2,0	-0,9	12,1	13,5	70,9	76,0
Capitólio	520,9	1,4	2,8	-1,7	13,1	14,9	64,6	73,1
Caputira	187,8	1,4	3,6	0,2	41,7	47,0	32,0	38,9
Caraiá	1.243,5	-0,4	3,9	-1,9	17,5	16,9	21,8	31,9
Caranaíba	159,8	0,1	2,9	-1,1	21,7	21,8	26,2	33,8
Carandaí	486,5	1,3	1,8	-0,3	38,7	43,3	71,2	74,9
Carangola	353,4	0,3	1,2	-2,1	87,8	90,3	71,9	77,5
Caratinga	1.258,7	1,7	2,3	-0,5	53,1	61,8	75,9	80,1
Carbonita	1.457,6	1,0	4,9	-3,2	5,6	6,2	44,3	62,0
Careaçu	180,7	0,6	2,0	-2,4	30,5	32,1	64,8	73,1
Carlos Chagas	3.194,7	-0,6	0,4	-2,3	7,3	6,9	58,9	64,5
Carmésia	259,3	0,0	1,9	-1,6	8,6	8,7	43,6	51,4
Carmo da Cachoeira	506,9	1,4	3,2	-1,4	20,3	22,9	55,1	64,9
Carmo da Mata	359,1	0,2	1,8	-3,3	28,5	29,0	63,9	73,7
Carmo de Minas	322,5	1,2	5,3	-3,1	35,0	38,9	43,2	61,6
Carmo do Cajuru	454,8	2,0	3,5	-3,0	31,7	37,7	72,2	82,3
Carmo do Paranaíba	1.306,9	0,8	2,0	-3,4	20,9	22,5	74,1	82,4
Carmo do Rio Claro	1.064,3	1,4	2,2	-0,2	16,4	18,5	62,8	67,5
Carmópolis de Minas	400,9	0,6	2,0	-1,5	34,0	35,8	55,9	63,3
Carneirinho	2.067,4	-1,1	2,0	-4,6	4,7	4,3	47,2	61,9
Carrancas	728,5	-1,7	1,3	-4,7	6,2	5,3	44,7	58,2
Carvalhópolis	80,7	2,0	3,7	-0,9	31,9	38,3	59,8	69,2
Carvalhos	282,3	0,1	2,3	-1,9	16,6	16,8	44,1	53,5
Casa Grande	157,6	0,9	3,3	-0,7	13,3	14,4	36,1	44,7
Cascalho Rico	368,1	0,0	2,1	-1,5	7,1	7,1	37,4	45,1
Cássia	666,7	1,0	1,6	-1,2	23,7	25,9	75,8	80,1
Cataguases	491,4	1,1	1,4	-3,3	118,3	130,2	91,9	94,5
Catas Altas	238,2	0,3	2,0	-2,9	17,4	17,8	60,2	70,0
Catas Altas da Noruega	142,3	-0,3	1,7	-1,2	23,7	23,1	28,7	34,4
Catuji	418,3	0,4	2,4	0,0	16,8	17,5	18,0	21,5
Catuti (1)	286,6	-1,6	...	...	21,5	18,6	...	54,3
Caxambu	101,1	1,4	1,4	0,7	192,9	219,0	97,9	98,0
Cedro do Abaeté	281,6	-0,9	0,0	-6,1	5,0	4,6	81,3	88,4
Central de Minas	204,8	0,2	1,8	-4,5	31,5	32,0	69,0	79,9
Centralina	327,9	-3,3	-1,9	-11,6	42,0	31,2	80,4	91,3
Chácara	158,8	-3,5	-4,3	-1,4	20,5	14,9	75,0	69,7
Chalé	213,3	0,3	3,6	-1,8	25,9	26,5	33,1	44,3
Chapada do Norte	829,8	-0,4	13,5	-3,5	19,0	18,3	9,8	31,9
Chapada Gaúcha	2.474,1	-2,2	19,9	-7,3	3,6	2,9	6,8	42,4
Chiador	252,6	0,2	2,0	-1,2	11,5	11,7	40,8	47,7
Cipotânea	153,6	0,2	4,5	-1,8	40,6	41,3	26,0	38,1
Claraval	226,1	2,5	4,8	0,7	15,1	18,8	39,7	48,6
Claro dos Poções	708,2	-0,1	1,5	-2,1	11,6	11,6	53,9	61,7
Cláudio	631,1	2,2	4,4	-2,7	29,3	35,7	63,1	76,3
Coimbra	106,5	2,0	1,9	2,1	51,4	61,2	54,0	53,5
Coluna	348,3	-1,1	3,0	-2,8	29,7	26,9	25,0	36,1
Comendador Gomes	1.040,3	-0,5	3,6	-2,6	2,8	2,7	28,9	41,3
Comercinho	648,6	0,0	4,2	-1,6	15,8	15,7	22,6	32,7
Conceição da Aparecida	352,4	0,3	1,2	-1,0	26,0	26,6	54,8	59,8
Conceição da Barra de Minas	273,2	0,4	2,2	-2,5	14,3	14,7	56,5	66,5
Conceição das Alagoas	1.337,8	2,2	2,9	-0,6	10,5	12,8	79,4	84,0
Conceição das Pedras	102,3	1,0	2,7	-0,2	24,4	26,5	36,0	42,0
Conceição de Ipanema	254,1	-1,8	0,2	-2,7	20,3	17,2	27,1	32,5
Conceição do Mato Dentro	1.725,6	-0,1	1,7	-2,0	10,8	10,8	48,6	57,1
Conceição do Pará	247,3	2,3	3,7	1,6	15,8	19,4	31,8	35,9
Conceição do Rio Verde	370,3	1,8	2,9	-3,4	28,3	33,1	78,1	86,3
Conceição dos Ouros	183,4	1,7	5,5	-4,4	42,0	48,7	52,1	72,5

**TABELA 28-D**  
**INDICADORES DEMOGRÁFICOS – MINAS GERAIS – 1991/2000**

(Continuação)

MUNICÍPIO	ÁREA TOTAL (km²)	TAXA DE CRESCIMENTO MÉDIO ANUAL (%) – 1991-2000			DENSIDADE DEMOGRÁFICA (hab./km²)		GRAU DE URBANIZAÇÃO (%)	
		Total	urbana	rural	1991	2000	1991	2000
Cônego Marinho	1.616,2	-0,7	8,3	-1,5	4,3	4,0	5,4	11,8
Confins	41,7	4,9	0,1	38,1	76,4	117,1	97,0	64,1
Congonhal	206,0	2,3	4,4	-1,3	34,4	42,4	58,7	70,2
Congonhas	305,1	1,7	3,3	-12,3	115,9	135,2	83,4	95,6
Congonhas do Norte	399,5	0,9	6,8	-2,3	11,3	12,3	27,1	45,4
Conquista	618,4	-1,6	0,4	-6,4	11,4	9,9	65,2	77,8
Conselheiro Lafaiete	369,3	1,6	2,0	-5,7	241,1	278,5	93,7	96,8
Conselheiro Pena	1.393,3	-0,9	0,2	-4,0	17,0	15,6	68,7	76,4
Consolação	86,3	-0,1	0,5	-0,6	19,8	19,7	47,5	50,0
Contagem	194,4	2,0	2,7	-18,5	2312,9	2767,9	93,4	99,1
Coqueiral	296,4	0,5	1,3	-0,8	31,1	32,4	59,3	63,7
Coração de Jesus	2.227,5	0,5	2,8	-1,7	11,1	11,6	44,2	54,2
Cordisburgo	822,7	0,1	0,7	-1,1	10,3	10,4	63,0	66,7
Cordislândia	179,6	1,2	3,1	-4,4	16,9	18,7	67,6	80,5
Corinto	2.522,9	-0,3	1,1	-6,3	9,9	9,7	77,8	87,4
Coroaci	576,7	0,0	1,9	-1,3	18,7	18,7	36,6	43,5
Coromandel	3.310,1	1,1	2,3	-1,8	7,5	8,3	66,1	73,8
Coronel Fabriciano	222,1	1,2	1,3	-3,8	393,7	438,8	98,1	98,8
Coronel Murta	814,4	-0,1	2,4	-4,4	11,3	11,2	56,8	70,9
Coronel Pacheco	122,3	-1,3	0,8	-3,9	26,6	23,7	51,6	62,1
Coronel Xavier Chaves	140,4	0,7	1,7	-0,2	21,3	22,7	46,0	50,2
Córrego Danta	656,9	-1,9	0,2	-4,3	6,6	5,6	48,7	58,8
Córrego do Bom Jesus	123,3	-0,3	1,0	-1,0	31,9	31,0	32,2	36,3
Córrego Fundo	105,7	0,3	2,2	-2,4	47,7	49,0	54,8	64,7
Córrego Novo	196,8	-1,2	5,4	-6,4	20,6	18,5	32,9	58,9
Couto de Magalhães de Minas	486,0	0,0	1,5	-8,2	8,3	8,2	79,3	90,4
Crisólita	966,4	-0,4	2,9	-1,4	5,7	5,5	20,8	27,9
Cristais	627,8	0,8	3,5	-3,4	14,1	15,2	54,4	68,8
Cristália	838,9	1,2	6,6	-1,9	6,0	6,7	29,3	46,5
Cristiano Ottoni	132,4	1,7	2,8	-0,9	31,8	37,0	67,1	73,9
Cristina	311,7	0,4	4,0	-2,6	32,1	33,2	38,7	53,1
Crucilândia	166,9	-0,3	1,6	-1,8	27,4	26,8	42,7	50,3
Cruzeiro da Fortaleza	187,9	2,2	2,7	-0,3	16,3	19,8	80,5	84,3
Cruzília	523,2	1,9	2,6	-2,5	22,3	26,3	82,5	88,2
Cuparaque	228,9	-0,6	1,8	-5,4	20,1	19,1	60,1	74,5
Curral de Dentro	570,0	2,6	7,0	-1,7	8,3	10,5	40,8	59,7
Curvelo	3.289,0	1,5	2,4	-3,1	17,9	20,5	81,3	87,7
Datas	310,4	0,8	1,7	-0,1	15,1	16,2	48,0	52,0
Delfim Moreira	408,5	0,2	1,3	-0,3	19,2	19,7	30,2	33,3
Delfinópolis	1.380,3	-0,2	0,1	-0,9	4,9	4,8	69,0	71,0
Delta (1)	102,1	5,4	...	...	31,0	49,6	...	92,0
Descoberto	213,6	1,2	3,0	-2,3	19,1	21,2	61,3	71,8
Desterro de Entre Rios	377,0	0,0	2,5	-1,7	18,1	18,1	35,6	44,7
Desterro do Melo	143,1	-1,0	1,4	-2,1	24,6	22,4	27,3	34,0
Diamantina	3.880,5	0,0	1,0	-4,4	11,4	11,4	78,1	85,4
Diogo de Vasconcelos	165,2	-0,5	1,3	-1,0	25,2	24,0	18,0	21,2
Dionísio	340,4	0,0	1,0	-1,0	29,8	29,9	50,8	55,1
Divinésia	117,4	0,6	4,4	-1,8	25,6	27,2	33,7	46,9
Divino	424,2	1,2	3,4	-0,5	39,1	43,4	38,6	47,0
Divino das Laranjeiras	341,1	-0,7	1,6	-3,2	15,5	14,6	47,7	58,5
Divinolândia de Minas	132,0	1,2	6,6	-7,6	43,9	48,7	48,2	77,2
Divinópolis	709,7	2,2	2,4	-1,8	213,4	259,2	95,4	96,7
Divisa Alegre	121,5	3,2	3,5	-2,7	29,9	39,6	94,4	96,7
Divisa Nova	217,0	1,3	2,8	-2,6	22,7	25,5	69,1	78,3
Divisópolis	565,9	1,1	3,3	-3,7	10,4	11,5	62,3	75,7
Dom Bosco	815,0	-1,0	3,1	-3,9	5,4	5,0	34,6	49,8
Dom Cavati	59,4	-1,3	0,0	-7,4	103,8	92,1	76,8	86,8
Dom Joaquim	398,7	-0,6	1,3	-2,7	12,4	11,8	48,7	57,8
Dom Silvério	195,3	-0,1	0,1	-0,6	27,0	26,8	72,1	73,4
Dom Viçoso	114,1	0,6	0,8	0,5	25,2	26,6	30,6	31,1
Dona Euzébia	70,2	1,2	2,3	-3,5	68,4	76,4	78,6	86,1
Dores de Campos	124,6	1,6	1,9	-0,4	58,2	67,0	83,2	85,9
Dores de Guanhães	381,7	-0,1	2,9	-0,9	14,2	14,1	20,7	26,8
Dores do Indaiá	1.116,2	0,4	0,5	-0,7	12,4	12,9	91,7	92,5
Dores do Turvo	230,4	-0,6	2,2	-2,0	21,9	20,8	30,6	39,1
Doresópolis	153,5	0,9	3,8	-4,0	8,1	8,8	55,4	71,3

**TABELA 28-E**  
**INDICADORES DEMOGRÁFICOS – MINAS GERAIS – 1991/2000**

(Continuação)

MUNICÍPIO	ÁREA TOTAL (km²)	TAXA DE CRESCIMENTO MÉDIO ANUAL (%) – 1991-2000			DENSIDADE DEMOGRÁFICA (hab./km²)		GRAU DE URBANIZAÇÃO (%)	
		Total	urbana	rural	1991	2000	1991	2000
Douradoquara	315,4	1,3	3,6	-1,7	5,0	5,7	52,2	63,5
Durandé	217,8	2,0	7,0	-0,6	26,8	32,2	27,7	42,6
Elói Mendes	498,7	1,4	3,1	-2,9	38,8	44,0	67,0	77,7
Engenheiro Caldas	189,4	0,7	3,1	-5,1	46,6	49,4	62,8	78,2
Engenheiro Navarro	605,9	-0,7	0,0	-2,1	12,5	11,7	62,2	66,5
Entre Folhas	86,5	-0,1	3,7	-5,2	59,0	58,4	48,9	68,2
Entre Rios de Minas	457,3	0,8	2,2	-1,4	26,8	28,7	56,3	64,0
Ervália	356,9	1,0	4,6	-1,2	43,6	47,7	32,4	44,4
Esmeraldas	910,0	7,6	20,7	-7,1	26,7	51,7	29,0	81,1
Espera Feliz	239,0	0,6	3,9	-2,5	81,8	85,9	40,7	54,9
Espinosa	1.877,0	0,1	1,4	-1,1	16,3	16,5	48,7	54,3
Espírito Santo do Dourado	264,4	0,3	2,0	-0,5	15,3	15,7	30,4	35,3
Estiva	243,6	0,8	2,0	-0,1	39,7	42,6	38,3	42,7
Estrela Dalva	131,5	0,2	2,2	-2,9	19,9	20,3	56,4	67,4
Estrela do Indaiá	637,2	-1,1	-0,3	-3,6	6,2	5,6	73,9	79,3
Estrela do Sul	818,7	-0,6	3,2	-6,7	8,8	8,4	52,4	73,2
Eugenópolis	309,7	-0,1	2,5	-2,8	31,7	31,5	46,1	58,0
Ewbank da Câmara	102,8	1,0	3,8	-9,0	32,0	35,1	68,7	87,8
Extrema	241,9	3,3	4,0	2,1	59,2	79,5	63,5	67,1
Fama	86,8	1,2	1,7	0,4	24,4	27,1	58,4	61,3
Faria Lemos	165,6	1,7	3,1	-0,3	18,7	21,8	55,9	63,1
Felício dos Santos	356,8	-0,1	4,1	-1,8	16,3	16,1	23,9	34,8
Felisburgo	596,5	0,4	1,9	-2,6	10,1	10,5	64,1	72,8
Felixlândia	1.554,5	0,8	3,2	-4,0	7,7	8,2	59,6	73,9
Fernandes Tourinho	151,1	-2,7	0,2	-6,8	21,7	17,0	51,6	67,3
Ferros	1.094,2	-1,5	0,8	-2,7	12,9	11,3	30,5	37,5
Fervedouro	357,5	0,8	3,3	-0,5	25,3	27,1	30,8	38,4
Florestal	195,9	1,2	2,9	-1,5	25,8	28,8	58,9	68,0
Formiga	1.501,0	1,2	1,9	-3,0	37,8	41,9	83,0	88,4
Formoso	3.705,9	-1,1	4,6	-5,0	1,9	1,8	31,7	52,3
Fortaleza de Minas	219,1	-0,1	2,2	-4,1	17,3	17,2	57,6	70,6
Fortuna de Minas	196,1	0,7	2,2	-1,3	11,7	12,4	54,7	62,2
Francisco Badaró	458,9	0,0	6,4	-1,4	22,5	22,5	14,0	24,4
Francisco Dumont	1.547,5	2,3	3,1	1,3	2,4	2,9	53,8	57,8
Francisco Sá	2.744,3	-0,7	1,7	-3,0	9,1	8,6	45,4	56,0
Franciscópolis	712,7	0,6	2,6	-0,3	8,6	9,0	26,6	31,9
Frei Gaspar	637,9	-1,8	2,9	-3,1	11,0	9,4	18,8	28,6
Frei Inocência	469,6	1,4	2,6	-1,3	15,4	17,4	64,7	72,3
Frei Lagonegro (1)	167,1	-1,7	...	...	22,2	19,1	...	12,4
Fronteira	201,8	1,5	1,1	2,9	39,2	44,7	79,4	76,8
Fronteira dos Vales	319,8	-0,5	0,7	-1,9	16,0	15,3	54,1	59,8
Fruta de Leite (1)	759,9	0,3	...	...	8,7	8,9	...	30,1
Frutal	2.418,7	1,3	1,8	-0,9	17,1	19,3	80,2	83,8
Funilândia	200,7	2,6	4,0	1,4	13,0	16,4	42,9	48,5
Galliléia	720,7	-1,0	0,2	-4,5	11,0	10,0	70,9	78,9
Gameleiras	1.735,8	-2,6	4,7	-3,5	3,8	3,0	8,5	16,3
Glaucilândia	145,6	0,6	2,9	-0,2	18,0	19,0	22,5	27,6
Goiabeira	112,5	1,9	4,1	-3,4	20,4	24,1	64,5	77,9
Goianá	152,0	0,2	1,7	-2,8	21,4	21,9	64,0	72,6
Gonçalves	189,4	0,7	1,5	0,4	20,5	21,8	23,9	25,6
Gonzaga	209,0	-0,8	0,4	-1,9	29,5	27,3	42,0	47,1
Gouvêa	877,9	0,2	0,8	-0,9	13,1	13,3	62,7	66,2
Governador Valadares	2.348,9	0,8	1,0	-3,7	98,1	105,2	93,3	95,5
Grão Mogol	3.888,6	2,8	4,7	2,0	2,8	3,7	28,9	34,0
Grupiara	193,2	0,9	2,1	-3,7	6,5	7,1	75,9	84,2
Guanhães	1.076,8	1,1	2,3	-1,7	23,4	25,8	68,0	75,2
Guapé	935,3	1,6	3,2	0,3	12,7	14,6	39,8	46,2
Guaraciaba	348,7	-0,3	3,0	-1,3	30,2	29,4	19,9	26,8
Guaraciama	391,8	0,1	0,6	-0,5	11,3	11,4	51,3	53,8
Guaranésia	298,2	1,5	2,9	-3,8	54,5	62,5	75,4	84,9
Guarani	263,6	0,6	2,2	-2,7	30,5	32,3	63,3	72,8
Guarará	88,7	1,0	1,6	-1,8	43,0	47,0	81,0	85,3
Guarda-Mor	2.063,1	1,3	3,2	-0,5	2,9	3,2	44,7	52,8
Guaxupé	285,4	1,9	2,5	-2,9	138,8	164,8	86,8	91,4
Guidoval	158,7	0,5	4,4	-5,3	45,2	47,2	50,2	70,8
Guimarânia	368,7	1,2	2,7	-2,9	15,6	17,3	68,9	78,5

**TABELA 28-F**  
**INDICADORES DEMOGRÁFICOS – MINAS GERAIS – 1991/2000**

(Continuação)

MUNICÍPIO	ÁREA TOTAL (km²)	TAXA DE CRESCIMENTO MÉDIO ANUAL (%) – 1991-2000			DENSIDADE DEMOGRÁFICA (hab./km²)		GRAU DE URBANIZAÇÃO (%)	
		Total	urbana	rural	1991	2000	1991	2000
Guiricema	294,2	-1,2	1,8	-2,9	35,0	31,5	32,6	42,7
Gurinhata	1.849,0	-1,2	0,5	-2,2	4,1	3,7	35,5	41,2
Heliódora	153,5	0,8	2,1	-2,3	34,3	36,9	66,4	74,6
Iapu	344,3	-0,5	1,2	-3,3	29,6	28,2	56,2	65,8
Ibertioga	347,4	0,6	2,9	-2,2	14,0	14,8	50,6	61,8
Ibiá	2.701,5	1,6	2,0	-0,3	6,8	7,8	79,2	82,5
Ibiaí	873,3	0,2	4,5	-5,9	8,1	8,3	48,7	70,9
Ibiracatu	352,6	0,1	2,8	-1,6	18,4	18,5	34,2	43,7
Ibiraci	560,6	2,1	3,4	-0,2	15,2	18,2	58,4	65,9
Ibirité	73,7	6,1	6,1	12,3	1060,1	1806,2	99,7	99,5
Ibitiúra de Minas	68,9	2,3	4,2	-0,2	39,1	47,9	52,6	62,1
Ibituruna	153,6	0,8	0,2	2,3	16,7	17,9	75,6	72,1
Icaraí de Minas	630,3	-0,1	19,5	-2,2	14,9	14,8	4,2	20,9
Igarapé	110,1	5,0	8,5	-10,3	145,0	225,6	69,0	92,5
Igaratinga	216,3	2,3	3,0	0,7	27,7	34,0	69,7	73,6
Iguatama	628,0	-0,1	1,3	-5,2	13,3	13,2	72,8	83,0
Ijaci	105,9	1,4	2,7	-2,7	42,2	47,8	71,9	80,6
Illicínea	375,7	2,0	3,1	-0,3	23,4	28,0	66,0	72,5
Imbé de Minas	192,8	1,2	3,0	0,5	27,7	30,7	23,8	28,0
Inconfidentes	149,7	0,5	1,5	-0,5	41,6	43,3	45,2	49,7
Indaiabira	1.007,4	0,7	4,4	0,1	6,9	7,4	11,9	16,6
Indianópolis	838,3	1,2	2,1	-0,1	5,8	6,4	54,6	59,5
Ingaí	306,4	0,4	2,1	-1,5	7,8	8,1	51,0	58,9
Inhapim	862,4	-0,8	6,7	-5,1	31,0	28,9	26,5	50,9
Inhaúma	245,5	1,0	2,7	-1,8	19,4	21,2	57,2	66,7
Inimutaba	534,4	0,2	1,3	-1,8	11,3	11,4	60,2	66,7
Ipaba	113,8	2,3	3,5	-4,8	104,0	127,7	82,0	90,5
Ipanema	457,6	0,9	2,5	-3,0	33,0	35,6	65,1	75,3
Ipatinga	166,6	1,9	1,9	2,9	1081,1	1275,8	99,3	99,3
Ipiacu	469,2	-0,3	0,2	-2,9	8,8	8,6	83,8	87,2
Ipuiúna	298,4	1,6	2,5	-0,5	26,0	30,0	67,9	73,6
Iraí de Minas	357,9	3,1	7,2	-4,7	12,5	16,5	54,9	77,9
Itabira	1.254,5	1,6	2,3	-4,2	68,2	78,4	85,2	91,2
Itabirinha de Mantena	209,8	-0,4	1,6	-3,6	48,7	46,7	55,2	66,4
Itabirito	544,2	1,9	2,3	-2,8	59,0	69,7	89,4	93,0
Itacambira	1.785,5	-4,4	4,3	-5,3	3,8	2,6	6,6	14,4
Itacarambi	1.225,0	1,9	3,6	-2,2	12,0	14,2	65,4	76,2
Itaguara	410,6	0,6	2,4	-2,4	26,0	27,5	59,2	69,1
Itaipé	481,7	2,5	5,4	1,0	17,9	22,3	29,5	37,9
Itajubá	291,4	1,3	1,2	1,9	257,4	288,7	91,9	91,5
Itamarandiba	2.735,6	0,2	2,8	-2,8	10,6	10,7	47,8	60,3
Itamarati de Minas	94,5	1,1	3,3	-3,4	36,4	40,1	60,9	74,0
Itambacuri	1.423,3	0,8	1,7	-0,7	14,9	15,9	56,6	61,7
Itambé do Mato Dentro	380,7	-0,7	5,9	-2,6	7,2	6,8	16,4	29,3
Itamogi	242,6	1,6	3,3	-1,3	38,2	44,2	59,8	69,2
Itamonte	431,0	2,2	2,2	2,2	23,3	28,3	54,6	54,8
Itanhandu	143,6	1,5	1,7	0,9	78,5	89,9	80,3	81,4
Itanhomi	487,3	-0,8	2,1	-4,5	25,6	23,7	49,0	63,7
Itaobim	679,3	0,5	1,0	-0,9	30,0	31,3	72,4	75,6
Itapagipe	1.797,5	0,6	2,4	-1,6	6,2	6,6	50,4	59,2
Itapecerica	1.043,1	-0,6	0,7	-3,9	21,4	20,4	68,0	76,4
Itapeva	177,8	3,2	2,6	4,0	31,1	41,4	54,5	51,4
Itatiaiuçu	295,6	1,6	3,4	-0,5	24,9	28,8	50,7	59,2
Itaú de Minas	154,1	2,5	2,8	-3,6	71,1	88,8	95,2	97,2
Itaúna	495,8	1,6	1,7	1,5	133,9	155,0	93,3	93,4
Itaverava	284,2	0,1	3,0	-1,4	22,3	22,5	29,2	37,9
Itinga	1.653,7	-0,1	3,0	-1,8	8,5	8,4	31,5	41,3
Itueta	454,0	-1,5	1,3	-3,2	14,2	12,4	34,4	44,2
Ituiutaba	2.596,7	0,6	0,8	-2,2	32,6	34,3	92,5	94,1
Itumirim	234,1	0,5	1,4	-1,8	26,2	27,3	67,5	73,6
Iturama	1.399,1	2,1	2,8	-4,2	17,1	20,6	87,8	93,1
Itutinga	372,0	-0,4	1,0	-2,7	11,6	11,1	57,7	65,7
Jaboticatubas	1.116,8	0,7	4,0	-2,0	11,4	12,1	39,4	52,6
Jacinto	1.391,1	-0,1	3,1	-5,3	8,7	8,7	54,5	72,0
Jacuí	409,6	1,2	3,5	-0,9	16,2	18,0	43,8	53,7
Jacutinga	347,1	0,9	3,4	-4,3	50,5	54,7	60,4	75,3

**TABELA 28-G**  
**INDICADORES DEMOGRÁFICOS – MINAS GERAIS – 1991/2000**

(Continuação)

MUNICÍPIO	ÁREA TOTAL (km²)	TAXA DE CRESCIMENTO MÉDIO ANUAL (%) – 1991-2000			DENSIDADE DEMOGRÁFICA (hab./km²)		GRAU DE URBANIZAÇÃO (%)	
		Total	urbana	rural	1991	2000	1991	2000
Jaguaraçu	163,2	0,4	5,5	-6,5	16,8	17,5	45,8	71,5
Jaíba	2.793,9	4,8	5,6	4,1	6,4	9,8	45,1	48,2
Jampruca	519,7	-0,2	1,1	-2,4	9,3	9,1	59,5	66,9
Janaúba	2.151,7	2,3	2,4	1,8	23,3	28,7	86,9	87,4
Januária	7.477,7	-0,1	1,1	-1,4	8,5	8,5	50,8	56,5
Japaraíba	172,0	0,5	2,9	-1,8	19,3	20,2	45,2	55,6
Japonvar	377,2	1,6	5,4	0,3	18,6	21,5	22,9	31,7
Jeceaba	235,6	-1,4	-0,8	-2,0	29,5	25,9	43,7	46,3
Jenipapo de Minas	284,6	-0,6	2,2	-1,7	24,1	22,8	24,2	31,2
Jequeri	548,5	-1,1	3,2	-3,8	27,6	24,9	32,2	47,2
Jequitaiá	1.267,5	-0,7	1,6	-4,4	7,4	6,9	55,7	68,4
Jequitibá	445,3	0,3	2,0	-0,5	11,3	11,6	27,0	31,6
Jequitinhonha	3.511,0	0,1	0,4	-0,6	6,5	6,5	68,3	70,2
Jesuânia	154,5	1,2	2,2	-0,2	28,1	31,2	53,8	59,1
Joáima	1.665,8	0,6	1,6	-1,6	8,3	8,7	64,1	70,5
Joanésia	232,7	-0,5	4,1	-2,1	29,8	28,4	20,7	31,2
João Monlevade	99,7	1,3	1,6	-18,2	595,5	669,2	96,7	99,5
João Pinheiro	10.711,6	0,2	1,6	-3,6	3,8	3,9	69,3	78,4
Joaquim Felício	787,9	-1,5	0,2	-3,6	5,6	4,9	51,4	60,0
Jordânia	547,5	0,4	1,4	-1,8	17,4	18,0	65,2	71,6
José Gonçalves de Minas	381,1	-1,1	4,5	-1,9	13,6	12,3	10,1	16,7
José Raydan	180,8	-0,8	5,4	-2,2	21,8	20,2	13,4	23,3
Josenópolis	540,7	-1,8	4,8	-5,5	9,3	7,9	26,4	47,5
Juatuba	97,1	6,3	11,9	-20,6	97,1	168,7	61,2	97,2
Juiz de Fora	1.436,8	1,9	2,0	-4,5	268,6	317,9	98,5	99,2
Juramento	431,1	0,4	1,9	-0,8	8,7	9,0	42,1	48,0
Juruáia	220,7	1,7	4,7	0,0	29,8	34,8	32,6	42,1
Juvenília	1.088,6	1,6	10,1	-4,5	5,7	6,6	28,5	58,9
Ladainha	866,1	-0,5	1,3	-1,1	19,2	18,3	21,4	25,2
Lagamar	1.473,7	-0,6	1,2	-3,0	5,5	5,2	53,2	62,4
Lagoa da Prata	442,3	2,6	3,4	-12,1	69,7	87,6	91,2	97,8
Lagoa dos Patos	600,3	0,9	3,1	-2,3	6,9	7,4	53,5	65,2
Lagoa Dourada	476,8	1,4	2,8	0,1	21,2	24,1	46,8	52,7
Lagoa Formosa	840,0	0,2	2,6	-3,2	19,0	19,4	54,1	66,6
Lagoa Grande	1.236,4	2,5	4,6	-1,4	4,9	6,2	60,4	72,0
Lagoa Santa	229,5	4,0	4,0	3,9	116,1	165,1	93,4	93,5
Lajinha	430,9	1,4	4,3	-1,5	40,0	45,3	44,7	57,5
Lambari	213,3	1,4	1,9	0,0	75,3	85,5	71,7	75,1
Lamim	118,5	0,1	3,2	-1,5	30,2	30,3	28,7	38,0
Laranjal	204,6	0,3	2,1	-2,8	29,1	29,9	58,6	68,8
Lassance	3.207,9	-0,1	3,0	-2,6	2,1	2,0	37,7	50,0
Lavras	564,5	2,0	2,3	-1,6	116,7	139,6	92,2	94,3
Leandro Ferreira	352,7	1,1	3,3	-1,5	8,3	9,1	49,6	60,1
Leme do Prado	280,9	1,3	14,6	-1,9	15,1	16,9	10,7	32,5
Leopoldina	942,7	0,9	1,6	-3,2	49,3	53,1	80,9	86,8
Liberdade	402,7	-0,5	1,3	-3,3	15,0	14,4	57,4	67,2
Lima Duarte	848,0	0,8	2,6	-2,7	17,3	18,5	61,4	72,0
Limeira do Oeste	1.317,7	-1,6	-0,6	-2,8	5,4	4,7	54,6	59,7
Lontra	257,5	2,3	4,4	-0,8	24,3	29,7	53,9	64,8
Luisburgo	145,4	1,5	3,5	1,0	37,9	43,3	17,8	21,3
Luislândia	410,1	2,3	5,1	1,0	12,2	14,9	28,2	36,1
Luminárias	499,7	0,6	2,1	-2,0	10,4	11,0	59,8	68,1
Luz	1.169,4	0,3	0,9	-3,2	14,1	14,4	81,4	86,4
Machacalis	330,5	0,1	0,9	-3,6	20,8	20,9	79,3	85,2
Machado	587,1	1,4	3,3	-3,2	52,3	59,4	65,4	77,3
Madre de Deus de Minas	493,3	2,0	3,5	-1,3	8,1	9,6	63,5	72,6
Malacacheta	726,5	0,3	3,0	-2,5	25,8	26,5	44,6	56,8
Mamonas	291,8	-1,4	7,9	-3,7	23,9	21,0	12,9	29,1
Manga	1.949,7	0,3	2,3	-2,4	10,9	11,3	53,5	63,6
Manhuaçu	628,4	1,7	2,6	-0,9	91,8	106,8	71,7	77,6
Manhumirim	176,3	1,7	2,0	0,4	98,0	113,6	75,9	78,5
Mantena	686,5	-0,6	0,9	-3,7	41,5	39,1	62,7	71,9
Mar de Espanha	371,8	0,9	1,8	-3,2	26,1	28,4	80,1	86,3
Maravilhas	258,8	1,6	2,7	-0,2	20,9	24,1	60,0	65,8
Maria da Fé	202,0	0,8	0,8	0,7	67,5	72,3	53,3	53,5
Mariana	1.193,9	2,3	2,9	-0,4	32,0	39,1	78,2	82,8

**TABELA 28-H**  
**INDICADORES DEMOGRÁFICOS – MINAS GERAIS – 1991/2000**

(Continuação)

MUNICÍPIO	ÁREA TOTAL (km²)	TAXA DE CRESCIMENTO MÉDIO ANUAL (%) – 1991-2000			DENSIDADE DEMOGRÁFICA (hab./km²)		GRAU DE URBANIZAÇÃO (%)	
		Total	urbana	rural	1991	2000	1991	2000
Marilac	158,2	0,0	1,3	-3,6	27,9	28,0	69,6	78,1
Mário Campos	35,1	8,4	6,8	15,7	144,9	300,5	86,3	75,5
Maripá de Minas	77,9	1,4	2,9	-1,7	29,4	33,3	63,2	72,1
Marliéria	543,7	1,5	1,6	1,5	6,5	7,4	21,7	21,9
Marmelópolis	107,8	1,3	1,9	0,8	27,3	30,5	42,0	44,4
Martinho Campos	1.050,0	0,0	0,5	-1,8	11,3	11,3	75,0	78,7
Martins Soares	113,7	3,5	5,3	2,5	36,6	50,0	35,2	41,0
Mata Verde	230,4	2,1	3,0	-0,7	25,4	30,8	74,5	80,3
Materlândia	280,9	0,5	2,9	-0,7	16,5	17,3	30,9	38,2
Mateus Leme	303,1	3,6	4,4	-0,1	58,1	79,6	78,5	84,5
Mathias Lobato	171,7	-0,1	1,1	-6,7	21,3	21,2	81,7	90,1
Matias Barbosa	156,5	1,3	1,5	-1,4	70,0	78,7	92,3	94,0
Matias Cardoso	1.952,0	-2,8	17,5	-7,9	5,7	4,4	7,9	43,5
Matipó	267,1	1,4	2,7	-1,3	53,7	61,0	63,8	71,7
Mato Verde	474,3	-0,5	0,7	-2,8	29,0	27,8	64,0	70,9
Matozinhos	253,3	2,8	2,7	3,6	93,2	119,1	92,3	91,7
Matutina	259,0	0,2	1,7	-2,8	14,5	14,8	63,0	71,9
Medeiros	947,1	1,2	2,5	0,0	2,9	3,2	46,1	51,6
Medina	1.441,2	-0,1	1,1	-2,0	15,1	15,0	60,6	67,0
Mendes Pimentel	305,3	-1,2	2,7	-3,7	23,0	20,6	33,4	47,3
Mercês	353,6	0,0	2,2	-2,7	28,5	28,5	50,4	61,2
Mesquita	275,0	-0,2	3,8	-3,2	25,0	24,6	36,5	51,8
Minas Novas	1.817,4	0,5	2,8	-0,2	16,2	16,9	20,4	25,2
Minduri	220,6	-0,1	0,7	-4,0	17,6	17,4	80,3	86,2
Mirabela	721,9	0,7	2,3	-3,2	16,4	17,4	65,3	75,5
Miradouro	301,5	-0,5	1,7	-2,3	33,9	32,4	41,3	50,4
Mirai	320,9	0,3	2,3	-4,2	38,0	38,9	63,2	75,7
Miravânia	601,4	6,2	11,1	5,4	4,1	7,0	10,9	16,4
Moeda	154,5	1,6	2,0	1,4	25,1	28,9	34,0	35,1
Moema	202,7	1,9	2,1	0,3	27,2	32,1	87,8	89,3
Monjolos	655,5	-1,5	4,2	-5,7	4,5	3,9	33,3	54,9
Monsenhor Paulo	217,5	0,9	2,5	-2,2	32,4	35,0	61,1	70,5
Montalvânia	1.486,2	-0,4	0,1	-0,9	11,1	10,8	50,7	52,9
Monte Alegre de Minas	2.596,4	0,1	0,8	-1,5	6,9	6,9	66,0	70,4
Monte Azul	996,3	0,6	1,4	-0,1	22,6	23,9	44,8	48,2
Monte Belo	421,8	-0,5	2,0	-3,6	32,7	31,2	49,5	61,8
Monte Carmelo	1.343,8	2,7	2,9	1,0	25,8	32,7	85,1	87,1
Monte Formoso	385,7	-0,2	6,2	-2,1	11,6	11,4	17,9	31,3
Monte Santo de Minas	592,5	1,1	2,3	-1,7	32,6	35,8	65,9	73,5
Monte Sião	290,4	0,5	3,8	-4,4	59,7	62,7	52,6	70,0
Montes Claros	3.576,8	2,3	2,7	-2,5	69,9	85,8	91,1	94,2
Montezuma	1.130,7	0,2	5,6	-1,9	5,7	5,8	21,9	35,1
Morada Nova de Minas	2.081,6	1,5	1,7	0,9	3,2	3,7	73,7	75,1
Morro da Garça	413,4	-0,4	3,9	-3,9	7,4	7,2	37,5	54,8
Morro do Pilar	476,6	-0,4	1,6	-3,7	8,1	7,8	57,5	68,7
Munhoz	190,7	1,8	2,4	1,2	29,6	34,9	50,2	52,9
Muriaé	842,2	1,4	2,0	-3,0	96,3	109,4	86,8	91,1
Mutum	1.253,1	-0,1	2,2	-1,7	21,6	21,3	36,1	44,6
Muzambinho	409,9	1,6	2,6	-0,4	43,6	50,2	63,9	69,8
Nacip Raydan	232,6	-2,7	-1,0	-5,2	17,2	13,4	54,4	63,9
Nanuque	1.543,0	-0,4	-0,2	-1,8	27,9	27,0	89,5	90,8
Naque	126,4	1,0	1,7	-5,6	40,4	44,3	88,1	93,5
Natalândia	471,4	1,2	2,5	-1,5	6,3	7,0	63,8	71,7
Natércia	189,4	0,7	3,2	-2,3	23,0	24,5	48,5	60,6
Nazareno	329,0	0,5	1,4	-2,2	21,0	22,0	73,1	79,0
Nepomuceno	582,2	0,3	2,4	-3,8	41,3	42,6	60,6	73,0
Ninheira (1)	1.109,1	0,2	...	...	8,3	8,4	...	20,8
Nova Belém	175,2	-2,4	8,9	-4,0	32,0	25,7	7,6	20,3
Nova Era	360,0	0,1	0,4	-1,9	48,9	49,3	83,7	86,3
Nova Lima	428,5	2,3	4,1	-18,3	122,3	150,3	84,0	97,9
Nova Módica	375,4	-0,8	2,0	-3,2	11,8	10,9	41,0	52,7
Nova Ponte	1.105,8	-0,7	6,3	-11,4	9,2	8,6	42,8	79,5
Nova Porteirinha	122,3	2,1	3,7	0,4	50,0	60,4	49,5	56,6
Nova Resende	390,1	1,9	3,4	0,5	30,1	35,6	44,9	51,3
Nova Serrana	281,2	8,5	9,7	-2,1	63,7	133,1	85,6	94,3
Nova União	171,8	1,2	2,4	0,8	28,3	31,6	23,7	26,3

**TABELA 28-I**  
**INDICADORES DEMOGRÁFICOS – MINAS GERAIS – 1991/2000**

(Continuação)

MUNICÍPIO	ÁREA TOTAL (km²)	TAXA DE CRESCIMENTO MÉDIO ANUAL (%) – 1991-2000			DENSIDADE DEMOGRÁFICA (hab./km²)		GRAU DE URBANIZAÇÃO (%)	
		Total	urbana	rural	1991	2000	1991	2000
Novo Cruzeiro	1.708,9	-0,1	2,9	-1,0	18,0	17,8	21,1	27,5
Novo Oriente de Minas	754,4	-0,9	18,2	-5,2	14,3	13,2	7,9	38,5
Novorizonte (1)	272,7	0,5	...	...	16,2	16,9	...	26,9
Olaria	178,4	0,1	1,7	-0,7	12,8	12,9	31,7	36,6
Olhos-D'Água	2.091,4	-0,4	2,8	-2,4	2,1	2,0	33,2	44,1
Olímpio Noronha	54,3	2,3	4,4	-2,4	33,9	41,4	62,6	75,3
Oliveira	897,0	1,6	2,3	-2,0	35,9	41,5	81,3	86,5
Oliveira Fortes	111,0	-0,2	2,0	-2,0	19,7	19,3	41,0	49,9
Onça de Pitangui	243,1	-0,1	1,9	-0,9	12,4	12,3	25,8	30,9
Oratórios	89,2	-0,3	1,3	-2,4	50,0	48,9	54,6	62,6
Orizânia	121,8	2,5	9,9	0,8	42,4	53,0	14,1	26,4
Ouro Branco	258,8	1,2	1,2	0,8	106,0	117,4	86,2	86,6
Ouro Fino	533,5	-0,4	2,3	-4,7	57,3	55,1	54,6	69,5
Ouro Preto	1.248,6	0,7	1,8	-4,0	50,1	53,1	77,0	84,9
Ouro Verde de Minas	176,2	-2,7	2,3	-6,6	45,0	35,3	35,8	55,8
Padre Carvalho	446,9	2,5	4,2	0,6	9,4	11,7	49,0	56,8
Padre Paraíso	544,4	0,1	0,6	-0,7	31,8	32,1	58,4	61,2
Pai Pedro	804,3	0,8	3,8	-0,1	6,7	7,3	21,0	27,3
Paineiras	638,7	-0,7	0,6	-3,3	8,2	7,7	61,9	69,9
Pains	417,7	-0,4	0,5	-2,4	19,3	18,7	66,5	72,2
Paiva	58,7	1,5	2,4	-0,2	24,1	27,7	65,0	70,0
Palma	318,8	-0,8	1,8	-5,8	22,1	20,6	58,9	74,2
Palmópolis	433,5	2,4	2,9	1,9	16,5	20,5	48,2	50,3
Papagaios	552,8	2,4	4,6	-4,0	18,3	22,6	67,6	81,8
Pará de Minas	543,6	2,0	2,6	-3,9	112,6	134,3	88,3	93,1
Paracatu	8.229,1	2,0	2,7	-0,8	7,6	9,1	79,2	83,8
Paraguaçu	425,7	1,6	2,1	0,0	38,8	44,5	73,5	76,8
Paraisópolis	330,7	2,0	2,6	0,5	44,2	52,9	70,4	74,2
Paraopeba	624,1	2,0	2,5	-0,3	27,3	32,7	81,2	84,8
Passa Quatro	275,4	1,2	2,4	-2,1	48,7	53,9	68,2	76,2
Passa Tempo	430,1	0,4	2,2	-3,0	19,0	19,7	62,0	72,3
Passa Vinte	246,9	-1,2	0,8	-3,5	9,8	8,8	49,5	59,3
Passabém	94,5	1,6	3,9	0,7	17,8	20,6	27,6	33,5
Passos	1.337,5	1,6	2,2	-3,9	63,3	72,7	87,7	92,5
Patis	443,4	0,2	2,9	-1,2	11,4	11,6	31,0	39,4
Patos de Minas	3.187,5	2,1	2,7	-2,4	32,3	38,9	84,9	89,9
Patrocínio	2.875,0	2,1	3,3	-3,2	21,1	25,4	77,7	86,2
Patrocínio do Muriaé	108,8	1,0	3,0	-2,5	40,9	44,7	58,7	70,0
Paula Cândido	268,4	1,0	2,9	-0,3	30,9	33,7	36,3	43,0
Paulistas	221,0	-1,3	1,1	-2,7	26,1	23,1	31,7	39,6
Pavão	599,3	-5,6	-0,8	-9,8	25,0	14,9	37,2	58,1
Peçanha	996,1	0,3	3,2	-1,6	16,7	17,3	35,8	46,2
Pedra Azul	1.592,8	0,8	1,5	-2,8	13,9	14,8	79,4	85,1
Pedra Bonita	173,8	0,8	5,1	-0,1	33,5	35,9	14,2	20,9
Pedra do Anta	173,1	-0,6	3,3	-3,8	24,0	22,7	37,4	53,0
Pedra do Indaiá	348,7	-0,5	2,1	-2,4	11,4	10,9	37,7	47,7
Pedra Dourada	70,1	1,3	4,4	-2,3	23,2	26,0	46,9	61,5
Pedralva	218,5	1,0	1,8	0,4	50,3	55,0	41,3	44,3
Pedras de Maria da Cruz	1.525,4	1,2	3,7	-1,4	5,2	5,8	45,0	56,2
Pedrinópolis	359,7	-2,9	-0,5	-10,8	12,2	9,3	68,2	85,2
Pedro Leopoldo	293,2	2,9	3,2	2,1	141,9	184,0	79,1	80,6
Pedro Teixeira	113,5	1,3	2,9	0,2	14,0	15,7	37,3	42,9
Pequeri	90,9	1,2	1,0	2,4	29,9	33,2	88,4	87,1
Pequi	201,0	1,7	3,1	-0,8	15,9	18,5	60,7	68,8
Perdigão	251,9	2,6	3,8	-0,9	18,0	22,7	69,4	77,5
Perdizes	2.446,1	1,6	5,1	-1,9	4,4	5,1	42,5	57,8
Perdões	270,5	1,6	2,6	-2,6	60,3	69,3	76,7	84,1
Periquito	227,7	0,2	0,6	-0,9	32,2	32,7	70,5	73,1
Pescador	306,6	-0,8	0,6	-4,1	14,2	13,2	65,0	74,1
Piau	192,0	-0,1	1,5	-1,7	15,7	15,7	48,5	55,6
Piedade de Caratinga (1)	109,2	1,2	...	...	44,0	49,0	...	54,1
Piedade de Ponte Nova	83,6	-0,9	1,3	-4,2	52,3	48,2	54,4	66,5
Piedade do Rio Grande	323,1	0,1	3,8	-3,3	15,6	15,7	40,3	56,1
Piedade dos Gerais	261,1	0,1	4,3	-1,7	16,2	16,4	25,7	37,1
Pimenta	415,6	1,7	2,6	-1,1	16,2	18,8	72,2	78,4
Pingo D'Água (1)	66,9	0,1	...	...	56,4	57,1	...	90,8

**TABELA 28-J**  
**INDICADORES DEMOGRÁFICOS – MINAS GERAIS – 1991/2000**

(Continuação)

MUNICÍPIO	ÁREA TOTAL (km²)	TAXA DE CRESCIMENTO MÉDIO ANUAL (%) – 1991-2000			DENSIDADE DEMOGRÁFICA (hab./km²)		GRAU DE URBANIZAÇÃO (%)	
		Total	urbana	rural	1991	2000	1991	2000
Pintópolis (1)	1.228,4	2,0	...	...	4,7	5,7	...	31,7
Piracema	280,5	0,8	3,2	-0,7	21,6	23,2	34,5	42,5
Pirajuba	334,7	-1,4	-0,8	-3,5	9,3	8,2	74,2	78,6
Piranga	657,1	0,5	3,1	-0,5	24,9	25,9	23,6	29,9
Piranguçu	205,7	0,9	2,4	0,2	22,3	24,2	29,8	34,0
Piranguinho	130,1	1,7	3,0	-0,2	49,0	56,9	55,4	62,3
Pirapetinga	193,7	1,2	3,3	-5,6	46,4	51,8	69,8	83,8
Pirapora	549,3	0,9	0,9	0,8	84,4	91,6	98,1	98,2
Piraúba	144,1	2,2	2,8	0,7	63,4	77,3	72,9	76,3
Pitangui	554,2	1,1	1,7	-1,5	36,4	40,2	79,3	83,7
Piumhi	902,9	1,6	2,2	-1,8	27,6	31,9	83,2	87,6
Planura	315,6	1,4	1,8	-3,6	23,2	26,3	92,0	94,9
Poço Fundo	474,6	1,0	2,2	-0,3	29,1	31,9	50,0	55,6
Poços de Caldas	543,9	2,3	2,5	-0,3	202,5	249,3	95,5	96,5
Pocrane	690,1	-1,4	1,2	-3,6	16,2	14,3	41,4	52,3
Pompéu	2.557,5	2,8	3,6	-0,8	8,0	10,2	79,9	85,4
Ponte Nova	471,1	0,6	1,4	-3,7	110,8	117,4	83,1	88,6
Ponto Chique	606,4	2,2	4,2	0,0	4,9	6,0	48,9	58,1
Ponto dos Volantes	1.215,5	2,3	3,0	2,0	7,1	8,7	27,2	29,1
Porteirinha	1.787,7	0,0	1,8	-1,4	21,2	21,2	40,7	47,9
Porto Firme	285,2	0,0	3,9	-2,0	33,1	33,2	29,4	41,1
Poté	625,2	0,1	2,6	-2,4	23,5	23,6	44,2	55,5
Pouso Alegre	543,5	3,0	3,1	2,1	150,6	196,5	90,8	91,6
Pouso Alto	262,0	1,4	2,2	0,6	22,5	25,5	48,3	51,8
Prados	264,0	0,5	1,8	-1,6	27,9	29,2	57,6	64,8
Prata	4.851,4	-0,5	3,0	-6,2	5,1	4,9	53,3	72,6
Pratápolis	214,6	-0,2	0,7	-3,9	43,8	43,0	76,3	83,1
Pratinha	621,0	1,6	3,6	-0,6	4,0	4,6	47,5	56,8
Presidente Bernardes	236,7	-1,0	3,6	-2,1	27,1	24,7	15,5	23,4
Presidente Juscelino	693,5	0,1	3,9	-1,9	6,2	6,2	28,8	40,2
Presidente Kubitschek	188,9	0,1	0,7	-0,7	15,5	15,6	55,8	58,9
Presidente Olegário	3.518,6	0,5	2,7	-2,4	4,9	5,1	51,2	62,4
Prudente de Moraes	124,8	2,1	3,9	-12,6	54,6	66,0	81,9	95,5
Quartel Geral	557,5	0,3	1,6	-3,5	5,3	5,4	69,9	78,6
Queluzita	153,6	0,4	6,3	-2,0	11,2	11,7	22,5	37,6
Raposos	71,6	0,0	0,1	-1,1	198,9	199,6	93,5	94,2
Raul Soares	771,0	-0,5	1,4	-2,6	32,8	31,5	50,1	58,9
Recreio	233,7	-0,4	0,4	-5,3	45,3	43,6	82,5	88,9
Reduto	152,0	1,5	4,9	-1,0	34,1	39,0	36,9	49,5
Resende Costa	618,3	0,7	2,7	-3,4	15,7	16,7	62,1	73,8
Resplendor	1.083,8	-0,3	0,9	-3,9	16,1	15,7	69,7	78,2
Ressaquinha	185,9	-2,8	2,0	-6,6	31,7	24,5	35,6	54,9
Riachinho	1.778,5	1,1	6,5	-2,4	4,1	4,5	30,4	48,9
Riacho dos Machados	1.307,1	-1,0	6,1	-3,2	7,8	7,2	17,7	33,0
Ribeirão das Neves	154,0	6,2	8,3	-26,8	934,0	1602,7	83,4	99,4
Ribeirão Vermelho	49,4	0,0	0,3	-2,7	73,1	73,3	89,1	91,5
Rio Acima	227,8	0,9	1,7	-3,0	31,0	33,6	79,8	85,9
Rio Casca	383,4	-0,1	1,1	-2,9	40,1	39,8	67,9	75,2
Rio do Prado	479,0	-1,6	1,3	-4,1	13,0	11,3	41,4	53,7
Rio Doce	112,9	-1,4	0,8	-3,8	23,3	20,5	48,8	59,2
Rio Espera	239,0	-0,8	1,3	-1,7	31,2	29,0	26,7	32,2
Rio Manso	231,5	0,5	3,7	-3,2	19,3	20,1	46,2	61,6
Rio Novo	209,6	0,9	1,8	-3,4	37,8	40,8	77,8	85,0
Rio Paranaíba	1.352,7	2,2	3,7	0,8	7,0	8,5	47,4	53,8
Rio Pardo de Minas	3.121,3	0,6	5,6	-1,6	8,3	8,7	24,9	38,5
Rio Piracicaba	373,2	0,4	0,7	-0,5	36,6	37,9	75,1	77,1
Rio Pomba	251,9	1,1	2,0	-2,2	59,1	64,9	74,8	81,2
Rio Preto	346,2	1,0	2,9	-3,1	13,6	14,9	63,8	75,2
Rio Vermelho	986,2	-0,7	4,5	-2,6	16,1	15,1	21,4	33,9
Ritápolis	404,4	-0,7	0,7	-2,7	14,2	13,4	57,2	64,6
Rochedo de Minas	79,2	2,4	4,9	-8,1	19,5	24,1	71,7	89,3
Rodeiro	72,6	4,1	7,0	-3,1	51,7	74,1	62,4	80,2
Romaria	406,7	1,1	1,2	0,9	8,3	9,2	70,7	71,2
Rosário da Limeira	111,8	1,3	3,0	0,2	30,9	34,6	36,6	42,6
Rubelita	1.111,0	0,2	4,4	-0,9	9,0	9,2	17,1	24,7
Rubim	965,9	-1,2	0,4	-5,4	11,2	10,0	67,5	77,9

**TABELA 28-K**  
**INDICADORES DEMOGRÁFICOS – MINAS GERAIS – 1991/2000**

(Continuação)

MUNICÍPIO	ÁREA TOTAL (km²)	TAXA DE CRESCIMENTO MÉDIO ANUAL (%) – 1991-2000			DENSIDADE DEMOGRÁFICA (hab./km²)		GRAU DE URBANIZAÇÃO (%)	
		Total	urbana	rural	1991	2000	1991	2000
Sabará	302,5	2,8	4,7	-17,5	296,6	381,3	83,3	97,7
Sabinópolis	919,5	0,2	1,4	-1,4	17,5	17,7	53,4	59,6
Sacramento	3.070,8	0,5	1,7	-2,4	6,6	6,9	66,8	74,5
Salinas	1.891,3	1,0	3,8	-3,9	17,8	19,4	55,8	71,6
Salto da Divisa	939,8	-1,5	0,3	-7,3	8,3	7,2	69,4	82,2
Santa Bárbara	684,7	1,2	1,6	-1,5	31,8	35,3	84,8	88,1
Santa Bárbara do Leste	106,5	1,8	3,1	1,0	57,6	67,7	36,5	40,9
Santa Bárbara do Monte Verde	418,7	-1,0	4,7	-4,9	6,2	5,7	31,8	52,5
Santa Bárbara do Tugúrio	190,2	-1,0	3,1	-2,8	27,8	25,4	26,0	37,3
Santa Cruz de Minas	3,1	1,4	2,6	-51,3	2001,9	2264,3	89,7	100,0
Santa Cruz de Salinas	591,7	-2,6	2,2	-3,5	10,3	8,1	12,3	19,0
Santa Cruz do Escalvado	258,3	-2,0	1,6	-3,2	24,9	20,8	22,3	30,6
Santa Efigênia de Minas	131,9	-0,1	3,6	-2,9	37,8	37,3	36,2	50,5
Santa Fé de Minas	2.913,8	-1,0	5,0	-4,3	1,6	1,4	27,8	46,9
Santa Helena de Minas	276,8	1,2	1,4	1,0	18,7	20,8	47,1	48,0
Santa Juliana	726,8	0,4	1,2	-2,6	10,8	11,1	76,5	82,1
Santa Luzia	234,5	3,3	3,9	-23,4	587,7	788,4	94,5	99,6
Santa Margarida	256,3	0,8	3,3	-1,0	50,0	53,5	36,7	46,0
Santa Maria de Itabira	509,4	-0,1	2,1	-2,5	20,5	20,3	48,0	58,2
Santa Maria do Salto	437,1	0,3	2,2	-2,9	12,2	12,4	57,1	67,9
Santa Maria do Suaçuí	623,2	0,0	2,6	-4,1	23,1	23,0	54,8	69,0
Santa Rita de Caldas	502,5	0,0	2,0	-2,3	18,4	18,5	49,7	59,2
Santa Rita de Ibitipoca	323,2	-0,6	3,0	-3,8	12,6	11,9	40,6	55,9
Santa Rita de Jacutinga	419,6	0,2	1,5	-2,2	12,2	12,4	61,5	69,0
Santa Rita de Minas	68,8	-1,5	3,9	-8,0	96,7	84,3	42,5	68,8
Santa Rita do Itueto	486,9	-0,1	4,7	-1,5	12,5	12,4	19,4	29,5
Santa Rita do Sapucaí	353,4	1,9	2,7	-0,9	74,5	88,5	76,3	81,6
Santa Rosa da Serra	286,2	0,9	1,9	-0,4	10,0	10,9	55,1	60,1
Santa Vitória	3.002,0	-0,2	0,3	-1,5	5,5	5,5	73,5	76,7
Santana da Vargem	172,7	1,1	3,2	-1,7	39,6	43,5	51,9	62,5
Santana de Cataguases	161,7	-0,6	1,8	-6,0	21,8	20,8	63,2	77,8
Santana de Pirapama	1.257,8	-0,7	2,4	-2,0	7,3	6,9	25,3	33,6
Santana do Deserto	182,4	1,1	3,3	0,2	18,7	20,7	26,8	32,5
Santana do Garambéu	202,9	1,4	3,6	-1,7	8,6	9,8	51,7	63,2
Santana do Jacaré	105,9	1,6	2,2	-5,3	36,2	41,6	89,5	94,4
Santana do Manhuaçu	348,2	-0,7	1,9	-2,6	26,3	24,7	38,8	48,8
Santana do Paraíso	274,8	3,7	6,6	-13,2	47,6	66,1	73,8	94,7
Santana do Riacho	677,3	1,1	4,3	-1,1	5,0	5,5	34,8	46,2
Santana dos Montes	196,2	-0,6	3,6	-3,6	21,1	20,1	35,4	51,0
Santo Antônio do Amparo	489,2	1,8	4,9	-8,6	28,1	32,9	66,3	87,2
Santo Antônio do Aventureiro	202,1	0,1	3,4	-3,2	17,3	17,4	43,4	58,0
Santo Antônio do Gramma	130,1	-0,5	2,6	-6,2	35,3	33,6	56,0	74,0
Santo Antônio do Itambé	305,0	0,4	3,8	-0,6	14,6	15,0	18,9	25,5
Santo Antônio do Jacinto	504,7	0,1	4,2	-2,9	24,0	24,1	34,9	50,3
Santo Antônio do Monte	1.128,1	3,0	4,1	-0,6	15,9	20,8	74,1	81,1
Santo Antônio do Retiro	796,0	2,2	6,1	1,5	6,9	8,4	13,5	18,9
Santo Antônio do Rio Abaixo	107,1	-1,6	2,3	-3,6	19,6	17,0	29,0	41,1
Santo Hipólito	432,9	-0,7	0,3	-2,0	8,6	8,1	56,1	61,0
Santos Dumont	638,1	0,4	0,7	-0,8	70,5	73,3	84,7	86,4
São Bento Abade	80,3	4,3	5,3	-3,2	31,8	46,5	85,1	92,4
São Brás do Suaçuí	110,1	0,3	1,0	-2,7	29,0	29,8	77,5	82,8
São Domingos das Dores	60,9	3,2	7,5	0,8	64,3	85,3	29,8	43,0
São Domingos do Prata	746,4	-0,7	1,6	-2,7	25,1	23,6	42,1	51,7
São Félix de Minas	163,0	-1,7	1,3	-3,4	24,6	21,2	33,1	43,2
São Francisco	3.296,7	2,4	4,2	0,7	12,6	15,6	46,5	54,1
São Francisco de Paula	318,2	0,7	2,2	-1,5	19,3	20,5	55,6	63,6
São Francisco de Sales	1.126,7	0,7	2,4	-1,7	4,4	4,7	56,3	65,1
São Francisco do Glória	164,9	-1,2	2,6	-4,4	38,6	34,5	38,6	54,4
São Geraldo	185,2	-0,2	3,4	-5,4	42,4	41,7	50,3	69,3
São Geraldo da Piedade	153,8	-0,1	1,0	-0,4	32,9	32,6	20,3	22,5
São Geraldo do Baixo	281,2	0,0	2,3	-2,1	10,2	10,2	43,3	53,1
São Gonçalo do Abaeté	2.695,5	-1,6	0,0	-4,8	2,3	2,0	61,9	71,7
São Gonçalo do Pará	265,4	0,6	1,0	-0,6	28,4	30,0	75,3	78,0
São Gonçalo do Rio Abaixo	364,8	0,2	2,0	-1,0	22,8	23,2	38,0	44,4
São Gonçalo do Rio Preto	314,5	-0,1	2,8	-3,2	9,5	9,4	44,9	58,2
São Gonçalo do Sapucaí	517,2	1,4	2,0	-0,5	37,9	43,1	77,7	81,3

**TABELA 28-L**  
**INDICADORES DEMOGRÁFICOS – MINAS GERAIS – 1991/2000**

(Continuação)

MUNICÍPIO	ÁREA TOTAL (km²)	TAXA DE CRESCIMENTO MÉDIO ANUAL (%) – 1991-2000			DENSIDADE DEMOGRÁFICA (hab./km²)		GRAU DE URBANIZAÇÃO (%)	
		Total	urbana	rural	1991	2000	1991	2000
São Gotardo	867,8	3,8	5,0	-4,5	22,7	31,8	83,9	92,4
São João Batista do Glória	548,8	1,8	3,1	-1,7	9,8	11,4	68,4	76,9
São João da Lagoa	1.000,3	0,1	6,6	-3,1	4,4	4,4	24,8	43,8
São João da Mata	120,8	0,9	2,5	-1,0	21,0	22,8	50,7	58,5
São João da Ponte	1.853,9	-0,1	2,1	-0,9	14,1	14,0	24,9	30,2
São João das Missões	679,9	4,2	2,1	4,9	10,4	15,0	24,7	20,4
São João del Rei	1.465,8	0,9	1,1	-2,5	49,6	53,6	91,7	93,9
São João do Manhuaçu	143,1	2,6	5,8	0,8	48,2	60,9	32,2	42,2
São João do Manteninha	138,1	0,9	3,4	-0,8	29,4	31,9	37,3	46,3
São João do Oriente	120,5	0,4	3,2	-5,3	67,8	70,5	60,3	76,6
São João do Pacuí	416,4	-0,1	5,7	-2,8	8,9	8,8	30,4	41,6
São João do Paraíso	1.917,4	0,7	5,3	-1,4	10,3	11,0	26,3	39,2
São João Evangelista	478,3	0,1	2,0	-2,2	32,1	32,5	50,6	59,8
São João Nepomuceno	407,2	1,2	1,8	-5,8	52,6	58,4	88,4	93,9
São Joaquim de Bicas	72,0	5,3	4,9	6,4	158,9	252,0	77,8	75,6
São José da Barra	313,0	0,2	13,9	-10,3	19,0	19,3	22,6	71,4
São José da Lapa	48,9	9,1	4,2	27,6	140,2	306,8	90,1	59,4
São José da Safira	214,9	0,6	1,6	-1,4	17,2	18,1	63,3	69,1
São José da Varginha	201,5	2,0	3,5	0,8	13,4	16,0	41,9	47,8
São José do Alegre	88,7	1,5	3,5	-1,6	37,4	42,8	56,6	67,2
São José do Divino	328,4	-1,0	1,5	-4,3	12,9	11,8	50,6	63,6
São José do Goiabal	190,0	-0,3	0,5	-1,3	32,5	31,6	53,2	57,4
São José do Jacuri	345,0	-0,8	1,3	-1,4	21,1	19,7	21,0	25,3
São José do Mantimento	54,5	0,8	3,9	-2,0	40,8	43,7	40,9	54,0
São Lourenço	57,8	2,4	2,5	-	516,4	638,4	98,8	100,0
São Miguel do Anta	152,1	0,6	2,0	-0,7	41,5	43,7	44,1	50,2
São Pedro da União	260,1	1,1	4,2	-1,1	19,5	21,6	37,5	48,8
São Pedro do Suaçuí	309,3	-4,6	-3,1	-5,4	30,0	19,7	31,7	36,4
São Pedro dos Ferros	401,3	-1,2	0,5	-5,1	25,6	23,0	65,5	76,2
São Romão	2.440,9	0,7	3,8	-3,6	3,0	3,2	50,5	66,4
São Roque de Minas	2.099,0	0,0	3,4	-3,5	3,0	3,0	43,6	58,9
São Sebastião da Bela Vista	167,2	1,2	2,7	-0,3	23,1	25,8	48,1	54,8
São Sebastião da Vargem Alegre	73,7	0,3	5,4	-2,8	33,9	34,9	30,5	47,5
São Sebastião do Anta	79,3	4,7	10,2	-0,3	39,8	60,3	38,3	60,4
São Sebastião do Maranhão	516,7	-1,1	2,1	-2,0	24,8	22,5	20,1	26,7
São Sebastião do Oeste	407,9	-0,9	4,5	-3,0	12,4	11,4	21,5	34,9
São Sebastião do Paraíso	813,7	1,9	2,5	-2,0	60,3	71,7	84,5	89,1
São Sebastião do Rio Preto	127,9	-1,9	-1,0	-2,3	16,5	13,9	30,6	33,2
São Sebastião do Rio Verde	92,1	1,0	3,2	-0,9	19,6	21,4	42,7	51,7
São Thomé das Letras	371,0	1,0	5,2	-2,3	15,4	16,7	35,6	51,8
São Tiago	572,3	0,7	2,3	-2,6	16,8	17,9	63,3	72,9
São Tomás de Aquino	278,3	0,6	1,7	-2,0	25,0	26,2	66,5	73,5
São Vicente de Minas	392,6	1,5	2,4	-3,7	13,8	15,7	81,6	88,5
Sapucaí-Mirim	285,9	2,8	3,3	2,3	15,0	19,1	46,5	48,7
Sardoá	141,8	1,3	2,8	0,6	30,1	33,7	28,7	32,9
Sarzedo	62,2	6,9	5,7	18,8	152,9	277,9	94,3	85,3
Sem-Peixe	176,2	-4,4	-0,1	-6,3	27,0	18,0	24,7	36,8
Senador Amaral	151,5	2,5	4,3	0,5	27,0	33,8	49,8	58,1
Senador Cortes	98,0	0,9	3,2	-1,3	18,9	20,4	44,5	54,6
Senador Firmino	166,7	0,6	2,9	-2,1	37,4	39,6	49,5	60,6
Senador José Bento	94,0	1,8	4,3	0,7	21,4	25,2	29,0	36,0
Senador Modestino Gonçalves	951,5	-0,3	2,4	-1,1	5,6	5,5	22,0	28,0
Senhora de Oliveira	170,6	1,2	1,9	0,5	29,8	33,1	45,2	48,2
Senhora do Porto	382,2	-0,6	2,2	-1,9	9,7	9,2	29,2	37,4
Senhora dos Remédios	235,6	0,3	0,5	0,3	41,3	42,6	28,1	28,4
Sericita	166,0	1,0	4,7	-1,1	38,5	42,1	31,4	43,2
Seritinga	114,6	0,1	2,0	-4,5	15,0	15,2	65,0	77,0
Serra Azul de Minas	218,7	0,9	4,6	-0,9	17,7	19,2	28,7	39,6
Serra da Saudade	334,6	0,3	1,2	-1,0	2,5	2,6	56,2	61,1
Serra do Salitre	1.294,0	1,8	3,3	-1,0	6,2	7,3	61,7	70,3
Serra dos Aimorés	247,2	-2,5	-2,4	-2,6	41,4	33,1	79,0	79,4
Serrania	208,0	0,8	1,9	-3,3	33,5	36,1	75,3	83,0
Serranópolis de Minas	552,8	-1,3	2,1	-2,9	8,2	7,3	28,8	38,8
Serranos	212,0	0,2	1,6	-3,4	9,6	9,8	68,2	77,0
Serro	1.214,9	0,9	2,1	-0,4	15,9	17,3	50,5	56,1
Sete Lagoas	539,6	2,8	2,9	0,6	266,9	342,6	97,3	97,8

**TABELA 28-M**  
**INDICADORES DEMOGRÁFICOS – MINAS GERAIS – 1991/2000**

(Conclusão)

MUNICÍPIO	ÁREA TOTAL (km²)	TAXA DE CRESCIMENTO MÉDIO ANUAL (%) – 1991-2000			DENSIDADE DEMOGRÁFICA (hab./km²)		GRAU DE URBANIZAÇÃO (%)	
		Total	urbana	rural	1991	2000	1991	2000
Setubinha	532,2	-1,1	6,7	-2,0	19,3	17,5	7,8	15,4
Silveirânia	157,8	0,5	5,1	-2,4	13,0	13,5	32,0	47,8
Silvianópolis	311,2	0,1	0,8	-0,7	18,7	18,8	48,8	52,0
Simão Pereira	135,6	0,3	5,1	-3,4	17,8	18,3	35,5	53,8
Simonésia	487,3	0,4	5,3	-1,8	33,5	34,6	25,1	38,4
Sobralia	206,4	-0,9	1,6	-4,1	33,1	30,5	49,3	62,1
Soledade de Minas	196,7	0,5	1,7	-1,3	25,1	26,2	57,9	64,3
Tabuleiro	210,7	0,5	2,2	-1,4	20,7	21,7	48,8	56,8
Taiobeiras	1.193,9	1,9	2,9	-1,3	19,3	22,9	72,9	79,7
Taparuba	193,4	0,3	2,7	-1,1	16,2	16,7	34,0	42,0
Tapira	1.182,8	1,3	3,2	-1,7	2,5	2,8	56,4	66,6
Tapiraí	409,8	-1,8	2,0	-5,6	5,5	4,6	42,5	59,6
Taquaraçu de Minas	329,0	0,4	4,0	-1,5	10,3	10,6	28,7	39,5
Tarumirim	731,2	-2,4	0,9	-4,2	24,7	19,8	30,6	41,5
Teixeiras	166,1	1,2	2,9	-1,2	60,4	67,1	53,4	62,3
Teófilo Otoni	3.247,2	-0,1	0,2	-0,9	40,0	39,9	77,8	79,4
Timóteo	144,0	2,3	2,9	-28,2	404,9	496,4	94,3	99,8
Tiradentes	83,3	4,1	2,6	9,6	48,2	69,2	82,5	72,4
Tiros	2.094,7	-1,5	1,6	-5,2	4,1	3,6	48,6	63,8
Tocantins	174,2	1,8	3,2	-1,7	73,7	86,1	66,7	75,6
Tocos do Moji	114,9	0,5	3,2	-0,2	31,9	33,3	16,9	21,4
Toledo	135,9	1,3	3,5	0,1	34,3	38,4	30,7	37,4
Tombo	282,9	2,0	3,1	-0,3	34,5	41,2	64,8	71,4
Três Corações	826,6	1,5	1,9	-1,6	69,0	79,0	86,1	89,5
Três Marias	2.681,6	1,1	1,3	-2,4	8,0	8,8	93,9	95,5
Três Pontas	689,6	1,2	2,1	-1,7	66,5	74,0	73,6	79,7
Tumiritinga	500,1	0,8	1,4	-0,2	10,8	11,7	63,2	66,5
Tupaciguara	1.818,2	0,5	1,1	-3,5	12,2	12,7	84,4	89,2
Turmalina	1.151,2	2,6	3,7	0,8	10,8	13,6	58,9	64,9
Turvolândia	220,9	1,7	4,6	-0,7	16,6	19,2	39,4	50,8
Ubá	407,4	2,8	4,0	-4,3	163,2	208,8	81,3	90,2
Ubaí	824,0	-0,2	3,2	-2,2	13,3	13,1	31,8	42,9
Ubaporanga	191,4	1,6	5,0	-0,8	53,0	61,0	35,6	47,8
Uberaba	4.540,5	2,1	2,2	-0,1	46,0	55,5	96,2	96,9
Uberlândia	4.117,3	3,5	3,5	3,6	89,2	121,7	97,6	97,6
Umburatiba	409,5	-0,3	0,6	-1,3	7,2	7,0	51,7	55,8
Unaí	8.438,4	2,0	3,3	-1,9	7,0	8,3	70,6	79,3
União de Minas	1.149,8	-0,7	0,3	-1,5	4,3	4,0	45,0	49,0
Uruana de Minas (1)	603,4	1,1	...	...	4,9	5,4	...	53,7
Urucânia	138,8	-0,2	3,4	-5,0	75,7	74,7	50,0	68,1
Uruçuia	2.081,4	3,8	11,7	0,0	3,3	4,6	23,1	44,9
Vargem Alegre	116,0	-3,3	3,3	-11,6	76,0	56,4	40,8	73,7
Vargem Bonita	409,0	-0,5	1,4	-2,3	5,7	5,4	44,9	53,4
Vargem Grande do Rio Pardo	494,8	1,1	6,8	-2,0	8,2	9,0	26,9	44,4
Varginha	395,4	2,4	2,7	-2,0	222,6	275,7	93,4	95,6
Varjão de Minas	652,3	3,4	6,3	-2,0	5,3	7,2	58,0	74,2
Várzea da Palma	2.220,1	0,8	1,4	-2,6	13,3	14,3	82,9	87,3
Varzelândia	814,3	0,9	4,0	-1,0	21,7	23,5	34,0	44,5
Vazante	1.908,6	0,1	1,2	-3,4	9,8	9,9	71,1	78,9
Verdelândia	1.433,1	2,2	5,5	-0,3	4,1	5,0	38,8	51,4
Veredinha	633,7	-3,0	11,2	-10,4	10,9	8,3	27,1	59,4
Veríssimo	1.030,6	-0,7	0,8	-2,0	3,0	2,8	44,9	51,3
Vermelho Novo	113,8	1,0	5,7	-0,8	36,9	40,2	22,1	33,6
Vespasiano	71,0	5,3	11,1	-26,3	676,4	1076,7	60,8	98,4
Viçosa	300,2	2,6	2,8	-0,3	172,1	216,1	89,9	92,2
Vieiras	113,0	0,5	3,8	-1,7	33,6	35,0	33,6	45,2
Virgem da Lapa	871,0	-0,2	4,2	-2,6	16,0	15,7	29,3	43,0
Virgínia	327,3	0,2	3,5	-1,4	26,1	26,6	29,1	38,8
Virginópolis	440,0	-1,2	2,4	-4,1	27,5	24,6	37,5	52,0
Virgolândia	282,0	-1,2	0,8	-3,0	24,2	21,7	43,6	52,0
Visconde do Rio Branco	244,2	1,5	2,3	-1,1	116,5	133,5	74,0	79,4
Volta Grande	208,0	0,9	2,5	-2,1	21,8	23,7	61,5	70,7
Wenceslau Braz	102,2	0,5	1,4	-0,2	24,3	25,4	42,1	45,7

Fonte: Dados básicos: Instituto Brasileiro de Geografia e Estatística (IBGE), Censo Demográfico, 1991, 2000

(1) Não é possível estimar a população por situação de domicílio.

**MAPA 18**  
**DENSIDADE DEMOGRÁFICA DOS MUNICÍPIOS - MINAS GERAIS - 1970**

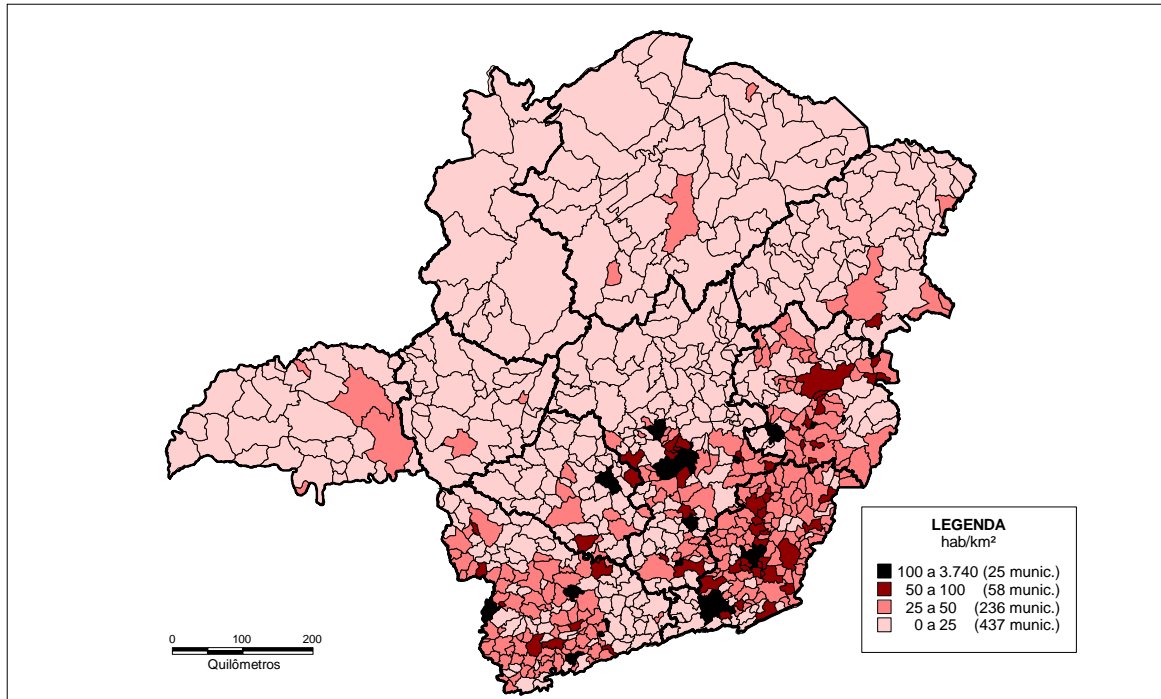

Fonte: Dados básicos: Instituto Brasileiro de Geografia e Estatística (IBGE), Censo Demográfico, 1970

Nota: Informações para apenas 756 municípios, não sendo possível reconstituir a população dos 99 municípios criados em 1995.

**MAPA 19**  
**DENSIDADE DEMOGRÁFICA DOS MUNICÍPIOS - MINAS GERAIS - 2000**

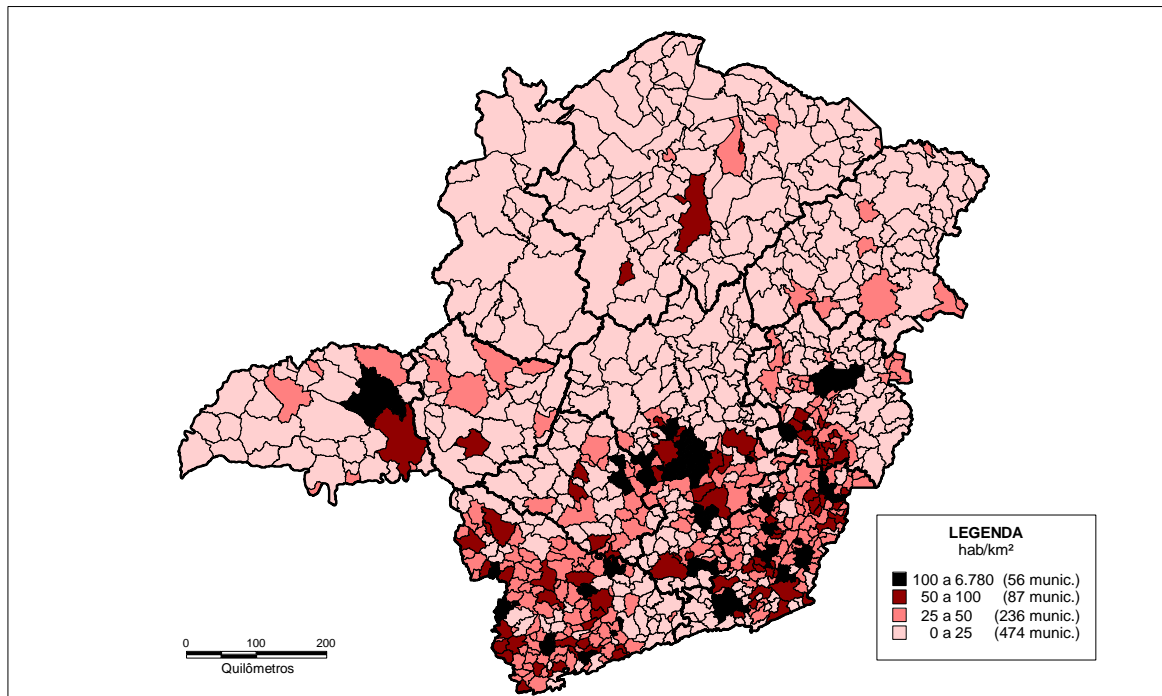

Fonte: Dados básicos: Instituto Brasileiro de Geografia e Estatística (IBGE), Censo Demográfico, 2000

**MAPA 20**  
**GRAU DE URBANIZAÇÃO DOS MUNICÍPIOS - MINAS GERAIS - 1970**

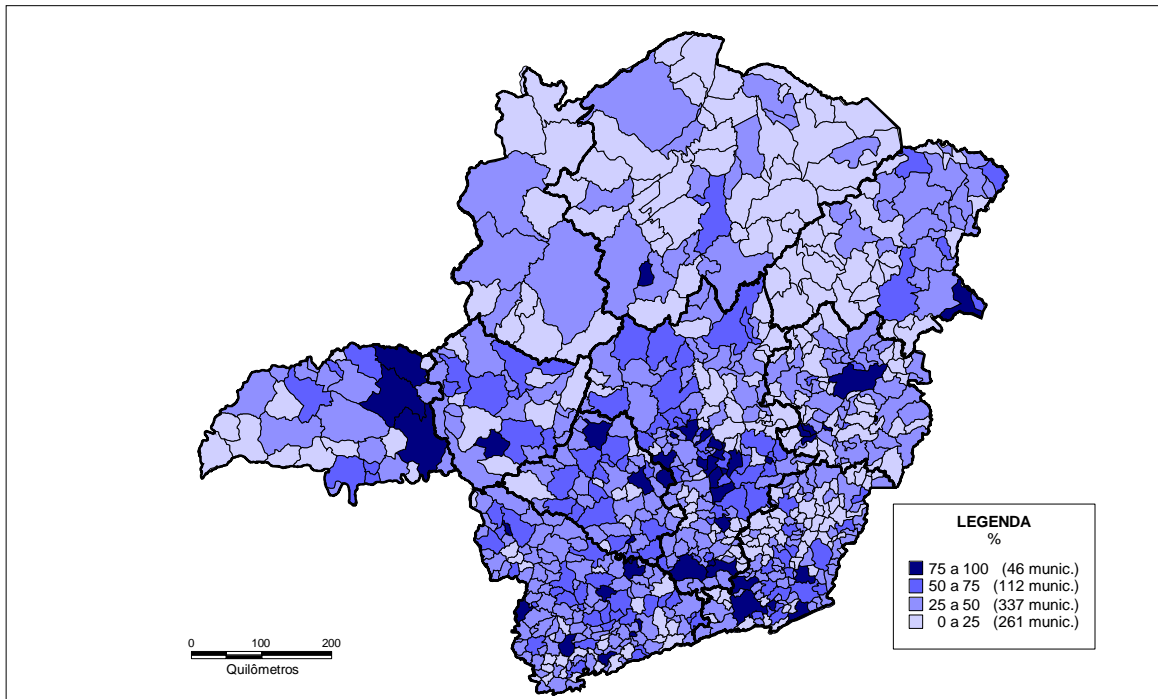

Fonte: Dados básicos: Instituto Brasileiro de Geografia e Estatística (IBGE), Censo Demográfico, 1970

Nota: Informações para apenas 756 municípios, não sendo possível reconstituir a população dos 99 municípios criados em 1995.

**MAPA 21**  
**GRAU DE URBANIZAÇÃO DOS MUNICÍPIOS - MINAS GERAIS - 2000**

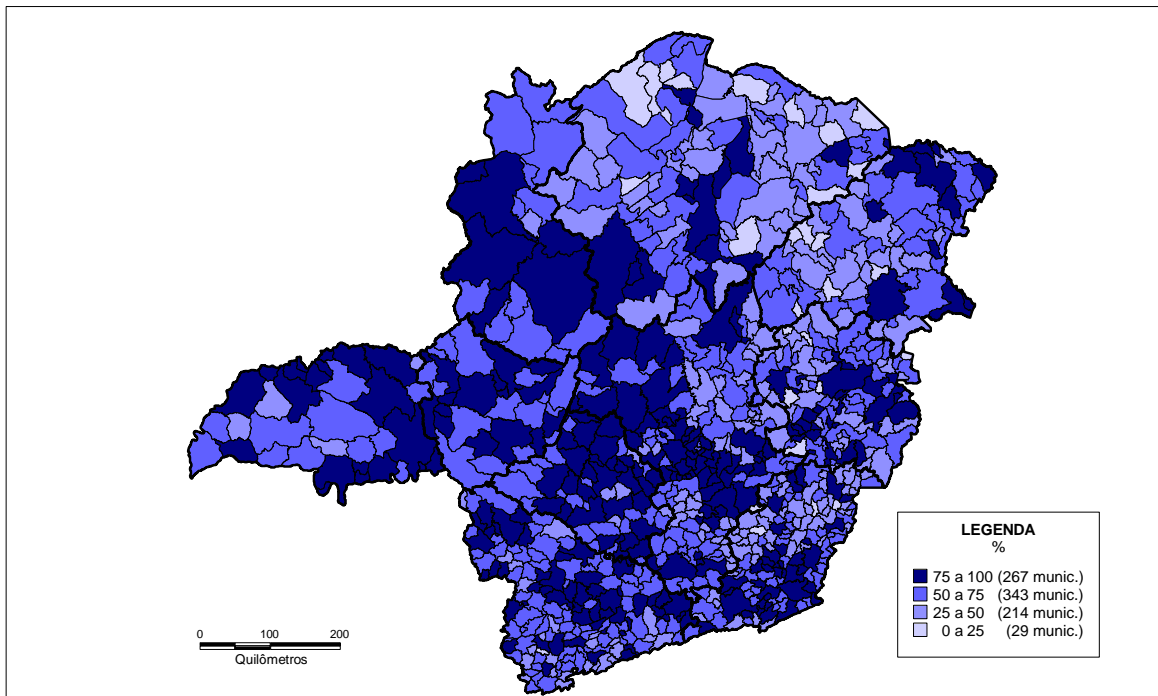

Fonte: Dados básicos: Instituto Brasileiro de Geografia e Estatística (IBGE), Censo Demográfico, 2000

**MAPA 22**  
**TAXAS MÉDIAS DE CRESCIMENTO DA POPULAÇÃO URBANA DOS MUNICÍPIOS – MINAS GERAIS – 1970-1980**

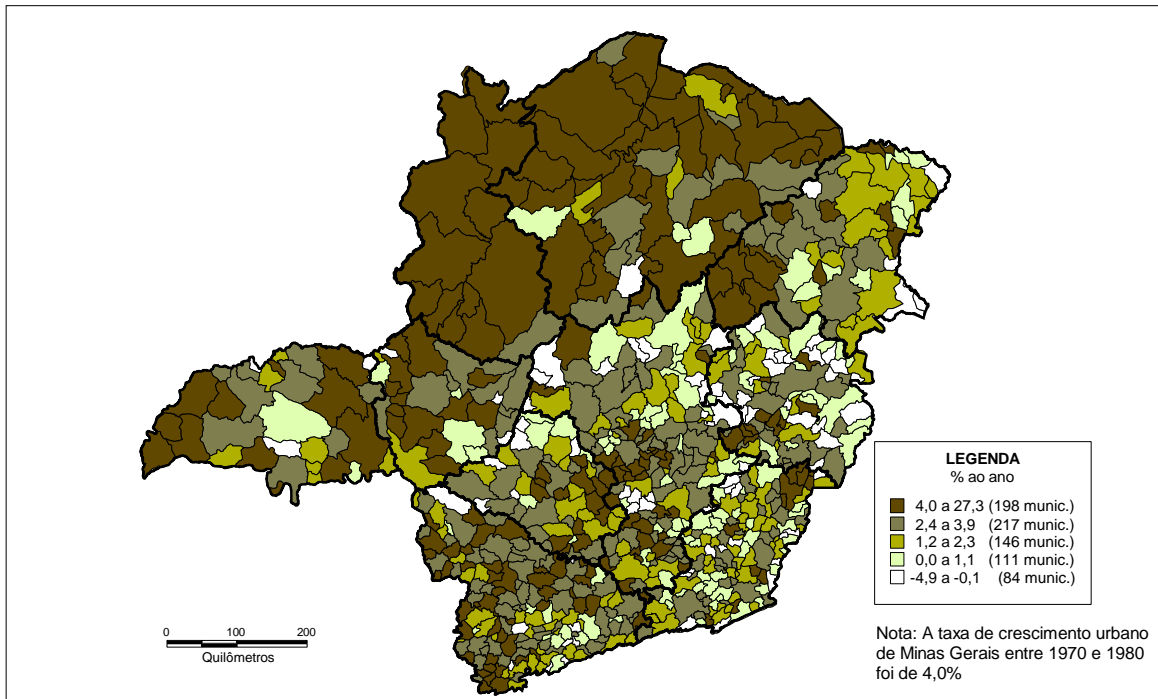

Fonte: Dados básicos: Instituto Brasileiro de Geografia e Estatística (IBGE), Censo Demográfico, 1970, 1980

Nota: Informações para apenas 756 municípios, não sendo possível reconstituir a população dos 99 municípios criados em 1995.

**MAPA 23**  
**TAXAS MÉDIAS DE CRESCIMENTO DA POPULAÇÃO URBANA DOS MUNICÍPIOS – MINAS GERAIS – 1980-1991**

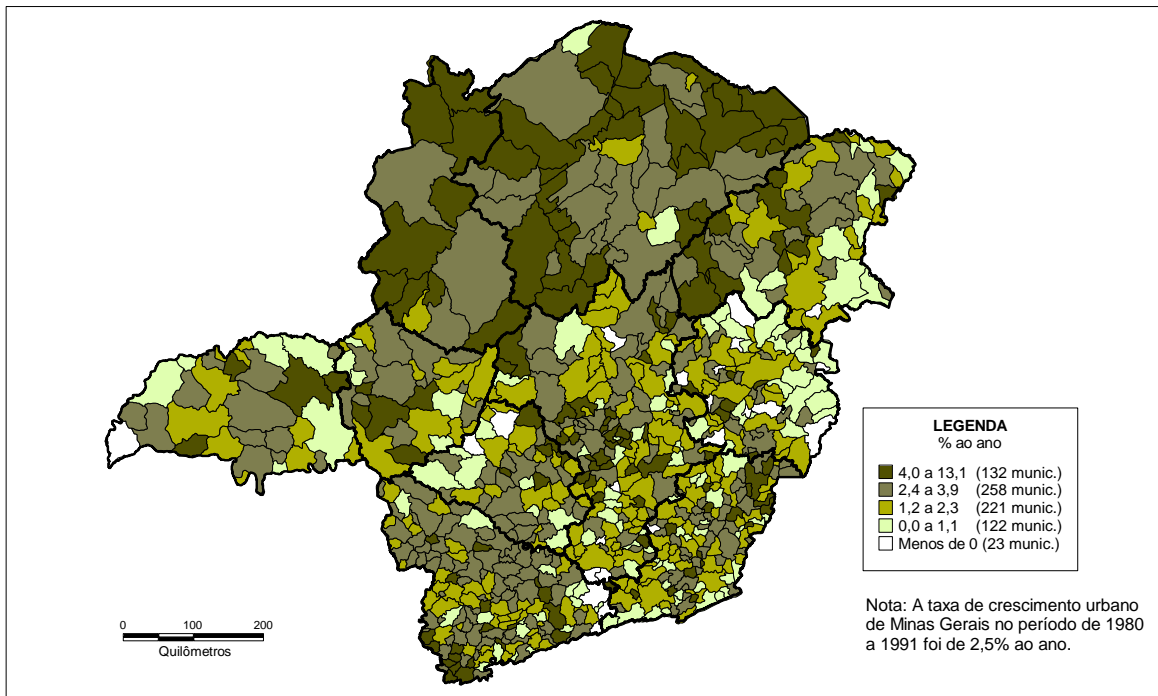

Fonte: Dados básicos: Instituto Brasileiro de Geografia e Estatística (IBGE), Censo Demográfico, 1980, 1991

Nota: Informações para apenas 756 municípios, não sendo possível reconstituir a população dos 99 municípios criados em 1995.

**MAPA 24**  
**TAXAS MÉDIAS DE CRESCIMENTO DA POPULAÇÃO URBANA DOS MUNICÍPIOS – MINAS GERAIS – 1991-2000**

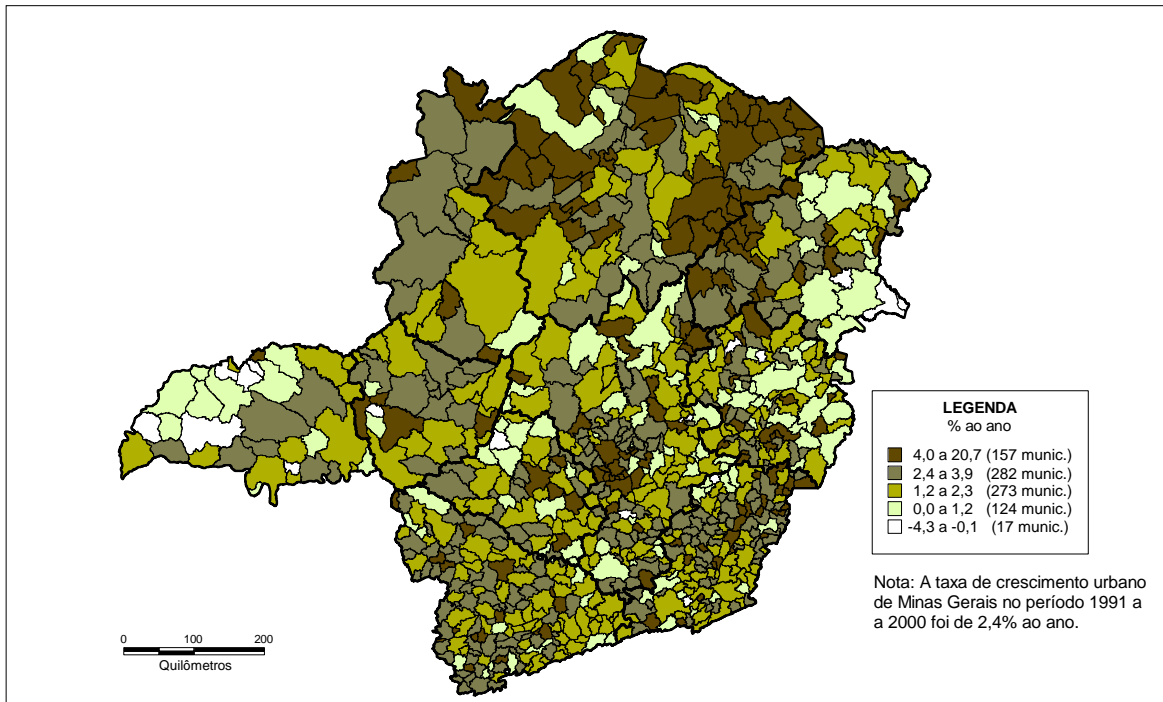

Fonte: Dados básicos: Instituto Brasileiro de Geografia e Estatística (IBGE), Censo Demográfico, 1991, 2000

**MAPA 25**  
**TAXAS MÉDIAS DE CRESCIMENTO DA POPULAÇÃO RURAL DOS MUNICÍPIOS – MINAS GERAIS – 1970-1980**

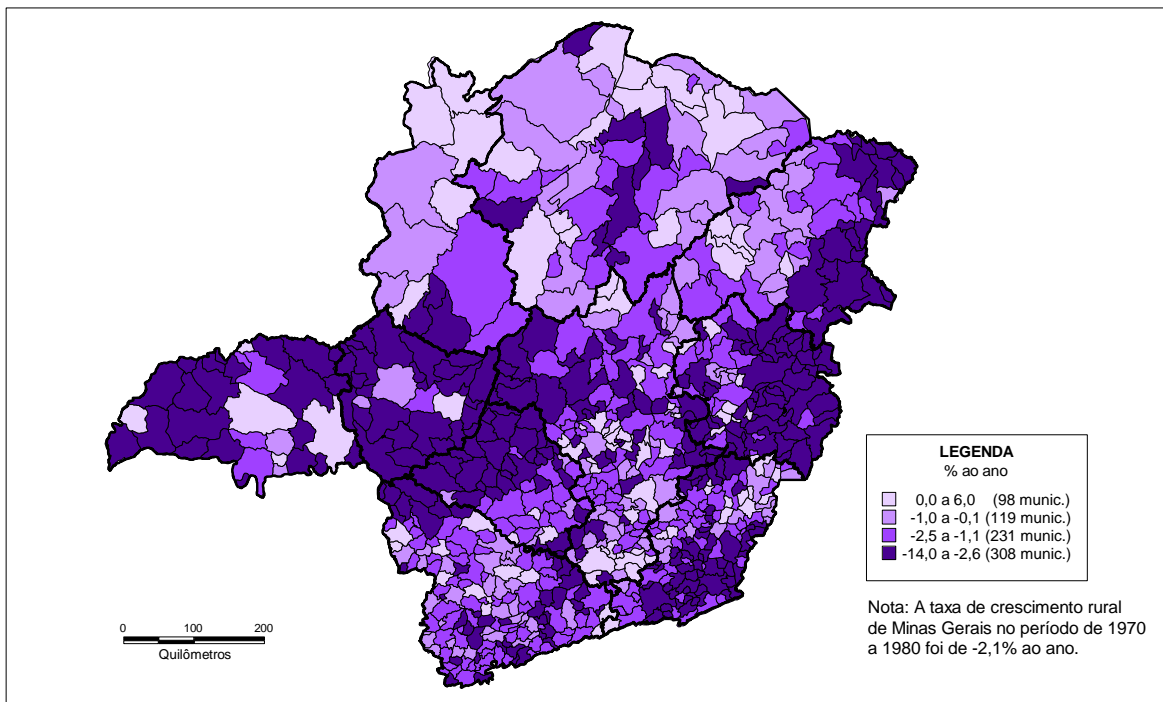

Fonte: Dados básicos: Instituto Brasileiro de Geografia e Estatística (IBGE), Censo Demográfico, 1970, 1980

Nota: Informações para apenas 756 municípios, não sendo possível reconstituir a população dos 99 municípios criados em 1995.

**MAPA 26**  
**TAXAS MÉDIAS DE CRESCIMENTO DA POPULAÇÃO RURAL DOS MUNICÍPIOS – MINAS GERAIS – 1980-1991**

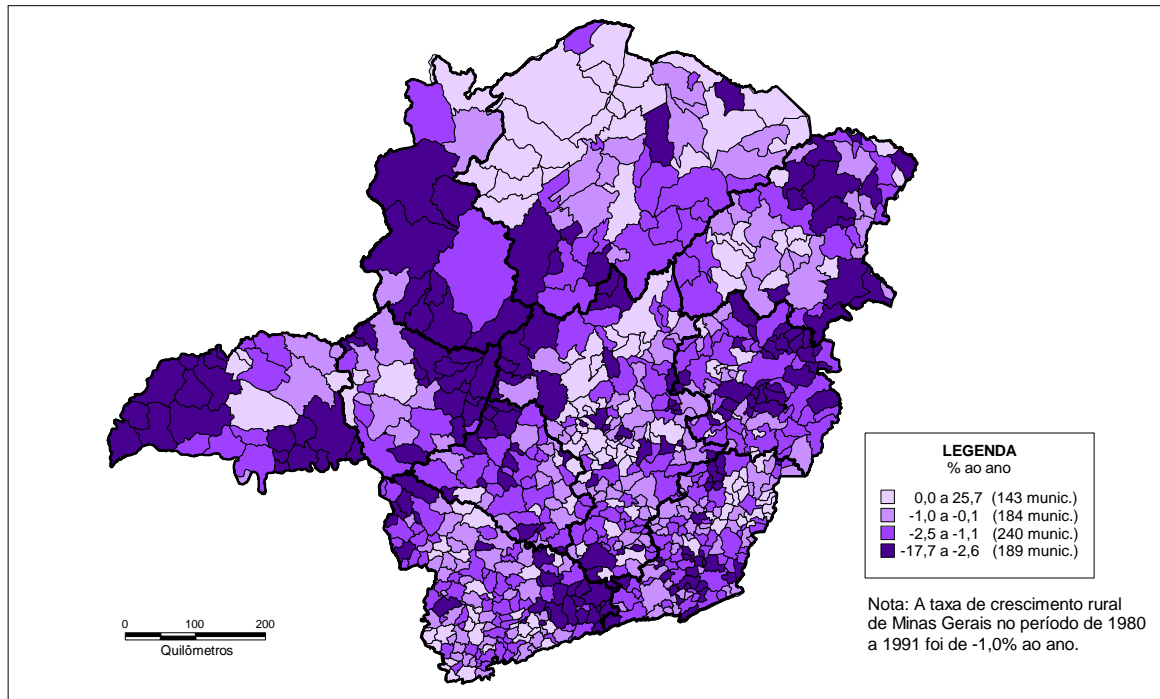

Fonte: Dados básicos: Instituto Brasileiro de Geografia e Estatística (IBGE), Censo Demográfico, 1980, 1991

Nota: Informações para apenas 756 municípios, não sendo possível reconstituir a população dos 99 municípios criados em 1995.

**MAPA 27**  
**TAXAS MÉDIAS DE CRESCIMENTO DA POPULAÇÃO RURAL DOS MUNICÍPIOS – MINAS GERAIS – 1991-2000**

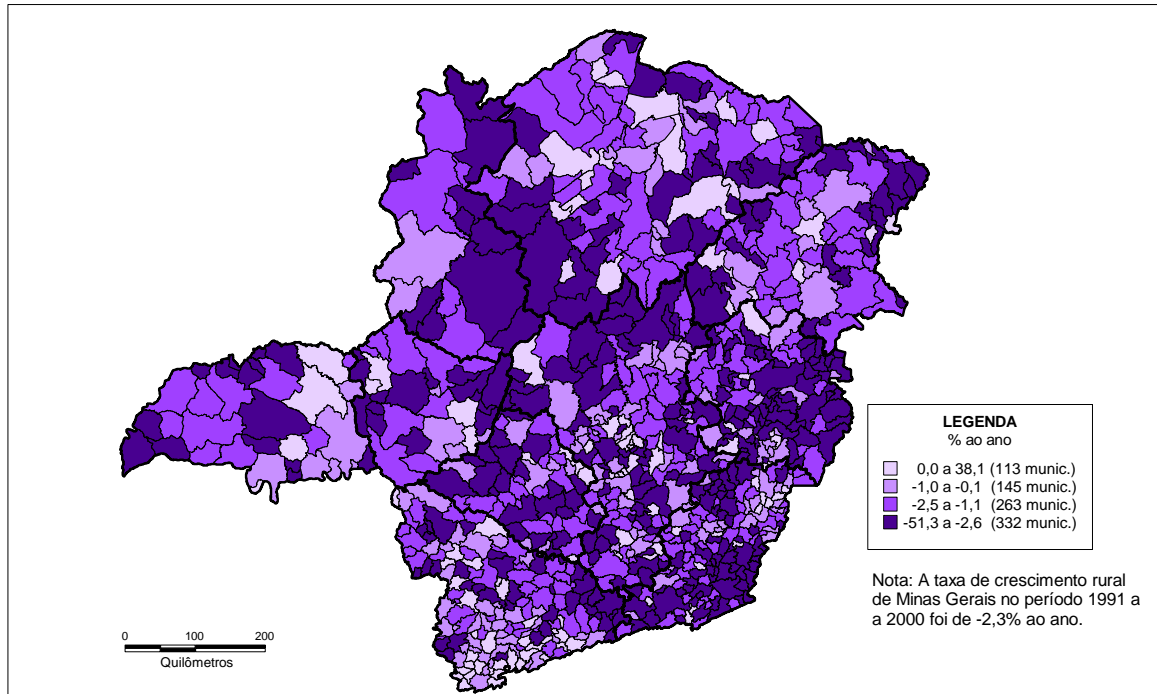

Fonte: Dados básicos: Instituto Brasileiro de Geografia e Estatística (IBGE), Censo Demográfico, 1991, 2000

**TABELA 29-A**  
**ESTIMATIVA DA POPULAÇÃO, SEGUNDO MUNICÍPIOS – MINAS GERAIS – 2001-2005**

(Continua)

MUNICÍPIO	2001	2002	2003	2004	2005
<b>MINAS GERAIS</b>	<b>18.144.210</b>	<b>18.400.491</b>	<b>18.660.402</b>	<b>18.923.980</b>	<b>19.191.280</b>
Abadia dos Dourados	6.440	6.435	6.429	6.424	6.418
Abaeté	22.556	22.756	22.958	23.163	23.371
Abre Campo	13.373	13.399	13.425	13.451	13.478
Acaiaca	3.925	3.960	3.997	4.034	4.071
Açucena	11.381	11.273	11.163	11.051	10.938
Água Boa	18.034	18.275	18.520	18.769	19.021
Água Comprida	2.126	2.160	2.194	2.229	2.264
Aguanil	3.605	3.649	3.693	3.738	3.783
Águas Formosas	17.981	18.120	18.260	18.402	18.546
Águas Vermelhas	12.003	12.130	12.259	12.390	12.522
Aimorés	24.948	24.789	24.627	24.464	24.297
Aiuruoca	6.452	6.435	6.417	6.399	6.380
Alagoa	2.805	2.810	2.816	2.821	2.826
Albertina	2.883	2.925	2.968	3.012	3.056
Além Paraíba	33.925	34.244	34.568	34.897	35.230
Alfenas	68.634	70.335	72.060	73.809	75.583
Alfredo Vasconcelos	5.291	5.484	5.679	5.878	6.079
Almenara	35.586	35.789	35.996	36.205	36.418
Alpercata	6.991	7.017	7.043	7.069	7.096
Alpinópolis	17.392	17.758	18.129	18.505	18.887
Alterosa	13.136	13.298	13.463	13.630	13.799
Alto Caparaó	4.824	4.976	5.131	5.288	5.447
Alto Jequitibá	8.578	8.700	8.824	8.949	9.077
Alto Rio Doce	13.823	13.787	13.750	13.713	13.676
Alvarenga	5.118	5.024	4.928	4.831	4.732
Alvinópolis	15.618	15.650	15.682	15.714	15.747
Alvorada de Minas	3.484	3.440	3.396	3.351	3.305
Amparo do Serra	5.388	5.298	5.207	5.114	5.020
Andradas	33.508	34.056	34.611	35.174	35.746
Andrelândia	12.289	12.266	12.244	12.221	12.197
Angelândia	7.845	8.227	8.615	9.008	9.407
Antônio Carlos	10.994	11.121	11.249	11.379	11.510
Antônio Dias	10.076	10.109	10.142	10.175	10.209
Antônio Prado de Minas	1.739	1.684	1.629	1.572	1.515
Araçá	2.164	2.184	2.204	2.225	2.246
Aracitaba	2.049	2.012	1.974	1.935	1.896
Araçuaí	35.935	36.160	36.388	36.620	36.855
Araguari	103.231	104.507	105.800	107.112	108.442
Arantina	2.937	2.969	3.002	3.034	3.068
Araponga	7.921	7.926	7.931	7.936	7.942
Araporã	5.419	5.531	5.645	5.761	5.877
Arapuá	2.701	2.657	2.612	2.567	2.521
Araújos	6.301	6.386	6.471	6.559	6.647
Araxá	80.066	81.150	82.249	83.364	84.495
Arceburgo	8.126	8.219	8.313	8.408	8.504
Arcos	33.306	33.935	34.573	35.219	35.875
Areado	12.394	12.562	12.733	12.906	13.082
Argirita	3.182	3.192	3.202	3.212	3.222
Aricanduva	4.332	4.411	4.491	4.571	4.653
Arinos	17.778	17.847	17.918	17.990	18.062
Astolfo Dutra	11.851	11.898	11.946	11.994	12.043
Ataléia	16.612	16.476	16.338	16.198	16.055
Augusto de Lima	5.093	5.025	4.957	4.887	4.817
Baependi	17.627	17.732	17.838	17.946	18.056
Baldim	8.129	8.102	8.074	8.046	8.018
Bambuí	21.829	21.963	22.099	22.237	22.377
Bandeira	5.260	5.201	5.141	5.081	5.019
Bandeira do Sul	4.993	5.089	5.185	5.283	5.383
Barão de Cocais	23.755	24.125	24.500	24.881	25.266
Barão de Monte Alto	6.235	6.237	6.240	6.242	6.244
Barbacena	115.794	117.484	119.199	120.938	122.701
Barra Longa	7.395	7.234	7.071	6.906	6.738
Barroso	18.517	18.677	18.840	19.005	19.172
Bela Vista de Minas	9.876	9.906	9.936	9.967	9.999
Belmiro Braga	3.362	3.297	3.231	3.164	3.095
Belo Horizonte	2.264.215	2.290.271	2.316.679	2.343.474	2.370.640
Belo Oriente	19.845	20.179	20.517	20.861	21.209

**TABELA 29-B**  
**ESTIMATIVA DA POPULAÇÃO, SEGUNDO MUNICÍPIOS – MINAS GERAIS – 2001-2005**

(Continuação)

MUNICÍPIO	2001	2002	2003	2004	2005
Belo Vale	7.474	7.521	7.568	7.615	7.664
Berilo	13.029	13.079	13.130	13.182	13.234
Berizal	4.015	4.061	4.107	4.154	4.201
Bertópolis	4.323	4.208	4.092	3.974	3.854
Betim	322.643	338.836	355.258	371.912	388.801
Bias Fortes	4.338	4.283	4.227	4.171	4.113
Bicas	12.976	13.161	13.349	13.540	13.733
Biquinhas	2.793	2.765	2.737	2.708	2.679
Boa Esperança	37.552	38.036	38.527	39.025	39.530
Bocaina de Minas	4.987	4.992	4.997	5.001	5.006
Bocaiúva	43.354	43.909	44.472	45.043	45.621
Bom Despacho	40.486	41.036	41.594	42.160	42.734
Bom Jardim de Minas	6.691	6.740	6.789	6.839	6.890
Bom Jesus da Penha	3.593	3.665	3.738	3.811	3.886
Bom Jesus do Amparo	4.801	4.785	4.769	4.753	4.736
Bom Jesus do Galho	16.015	15.855	15.692	15.527	15.359
Bom Repouso	10.703	10.896	11.091	11.289	11.490
Bom Sucesso	17.133	17.204	17.275	17.348	17.422
Bonfim	6.829	6.791	6.752	6.713	6.674
Bonfinópolis de Minas	6.370	6.296	6.221	6.145	6.068
Bonito de Minas	7.804	7.744	7.684	7.622	7.560
Borda da Mata	14.756	15.078	15.404	15.735	16.070
Botelhos	15.202	15.304	15.407	15.512	15.618
Botumirim	6.788	6.740	6.693	6.644	6.595
Brás Pires	5.022	4.935	4.847	4.757	4.667
Brasilândia de Minas	11.731	11.992	12.257	12.526	12.798
Brasília de Minas	30.194	30.122	30.048	29.973	29.898
Braúnas	5.278	5.146	5.012	4.876	4.738
Brazópolis	15.336	15.509	15.685	15.863	16.044
Brumadinho	27.473	28.345	29.228	30.125	31.034
Bueno Brandão	10.949	10.967	10.984	11.002	11.020
Buenópolis	10.419	10.471	10.523	10.576	10.630
Bugre	3.933	3.917	3.901	3.885	3.869
Buritit	20.629	20.865	21.105	21.347	21.594
Buritizeiro	26.072	26.242	26.415	26.590	26.768
Cabeceira Grande	5.682	5.440	5.194	4.945	4.693
Cabo Verde	13.904	14.084	14.265	14.450	14.637
Cachoeira da Prata	3.795	3.809	3.824	3.840	3.855
Cachoeira de Minas	10.699	10.846	10.996	11.147	11.300
Cachoeira de Pajeú	8.494	8.464	8.433	8.402	8.371
Cachoeira Dourada	2.307	2.310	2.312	2.315	2.317
Caetanópolis	8.709	8.848	8.989	9.132	9.278
Caeté	36.658	37.022	37.390	37.764	38.144
Caiana	4.341	4.316	4.289	4.263	4.236
Cajuri	4.245	4.301	4.358	4.415	4.474
Caldas	12.812	12.859	12.907	12.955	13.004
Camacho	3.500	3.466	3.432	3.398	3.363
Camanducaia	20.962	21.393	21.829	22.272	22.722
Cambuú	23.529	24.097	24.672	25.256	25.848
Cambuquira	12.659	12.782	12.907	13.033	13.161
Campanário	3.457	3.495	3.533	3.572	3.612
Campanha	14.314	14.533	14.755	14.981	15.210
Campestre	20.919	21.290	21.667	22.049	22.436
Campina Verde	18.985	18.868	18.749	18.629	18.507
Campo Azul	3.750	3.929	4.110	4.293	4.480
Campo Belo	49.735	50.291	50.855	51.426	52.006
Campo do Meio	11.501	11.567	11.634	11.702	11.770
Campo Florido	5.423	5.520	5.618	5.717	5.818
Campos Altos	13.020	13.224	13.430	13.640	13.852
Campos Gerais	26.846	27.156	27.470	27.788	28.111
Cana Verde	5.671	5.679	5.686	5.694	5.702
Canaã	4.715	4.641	4.566	4.490	4.412
Canápolis	10.003	9.364	8.716	8.059	7.392
Candeias	14.561	14.663	14.766	14.870	14.976
Cantagalo	3.791	3.743	3.695	3.646	3.596
Caparaó	5.055	5.111	5.168	5.226	5.284
Capela Nova	4.943	4.922	4.901	4.879	4.857
Capelinha	31.838	32.453	33.077	33.710	34.352
Capetinga	7.438	7.453	7.468	7.483	7.498

**TABELA 29-C**  
**ESTIMATIVA DA POPULAÇÃO, SEGUNDO MUNICÍPIOS – MINAS GERAIS – 2001-2005**

(Continuação)

MUNICÍPIO	2001	2002	2003	2004	2005
Capim Branco	8.082	8.268	8.456	8.647	8.841
Capinópolis	14.326	14.248	14.168	14.088	14.006
Capitão Andrade	4.284	4.262	4.239	4.217	4.193
Capitão Enéas	13.276	13.441	13.608	13.777	13.949
Capitólio	7.845	7.954	8.065	8.177	8.290
Caputira	8.953	9.073	9.195	9.319	9.444
Carai	20.887	20.792	20.695	20.598	20.498
Caranaíba	3.481	3.483	3.485	3.487	3.489
Carandaí	21.318	21.584	21.853	22.125	22.402
Carangola	32.028	32.136	32.245	32.357	32.469
Caratinga	79.074	80.377	81.698	83.038	84.397
Carbonita	9.058	9.150	9.243	9.338	9.434
Careaçu	5.845	5.882	5.918	5.955	5.993
Carlos Chagas	21.842	21.687	21.531	21.372	21.211
Carmésia	2.247	2.247	2.248	2.248	2.249
Carmo da Cachoeira	11.755	11.913	12.073	12.235	12.399
Carmo da Mata	10.420	10.440	10.460	10.481	10.502
Carmo de Minas	12.692	12.842	12.994	13.147	13.303
Carmo do Cajuru	17.479	17.806	18.138	18.474	18.816
Carmo do Paranaíba	29.707	29.958	30.212	30.470	30.732
Carmo do Rio Claro	19.999	20.268	20.542	20.820	21.101
Carmópolis de Minas	14.432	14.517	14.603	14.691	14.779
Carneirinho	8.805	8.700	8.592	8.483	8.373
Carrancas	3.812	3.735	3.658	3.579	3.499
Carvalhópolis	3.150	3.211	3.273	3.336	3.400
Carvalhos	4.740	4.746	4.752	4.759	4.765
Casa Grande	2.284	2.304	2.325	2.346	2.367
Cascalho Rico	2.621	2.621	2.620	2.619	2.618
Cássia	17.450	17.624	17.801	17.980	18.162
Cataguases	64.667	65.364	66.071	66.788	67.515
Catas Altas	4.251	4.262	4.274	4.285	4.296
Catas Altas da Noruega	3.278	3.267	3.256	3.245	3.233
Catuji	7.366	7.400	7.434	7.469	7.505
Catuti	5.239	5.140	5.040	4.938	4.835
Caxambu	22.440	22.754	23.074	23.397	23.726
Cedro do Abaeté	1.276	1.262	1.249	1.235	1.221
Central de Minas	6.560	6.573	6.585	6.598	6.611
Centralina	9.819	9.395	8.966	8.531	8.090
Chácara	2.266	2.160	2.053	1.944	1.833
Chalé	5.678	5.694	5.710	5.727	5.744
Chapada do Norte	15.159	15.091	15.023	14.954	14.883
Chapada Gaúcha	7.078	6.883	6.685	6.485	6.281
Chiador	2.965	2.972	2.979	2.986	2.993
Cipotânea	6.357	6.370	6.382	6.395	6.408
Claraval	4.340	4.439	4.540	4.642	4.746
Claro dos Poções	8.188	8.182	8.177	8.171	8.166
Cláudio	22.997	23.479	23.968	24.464	24.967
Coimbra	6.646	6.771	6.897	7.025	7.156
Coluna	9.255	9.139	9.021	8.902	8.781
Comendador Gomes	2.827	2.813	2.798	2.783	2.768
Comercinho	10.200	10.195	10.191	10.187	10.182
Conceição da Aparecida	9.397	9.423	9.449	9.475	9.502
Conceição da Barra de Minas	4.035	4.050	4.065	4.080	4.095
Conceição das Alagoas	17.521	17.891	18.267	18.647	19.033
Conceição das Pedras	2.740	2.766	2.793	2.820	2.848
Conceição de Ipanema	4.284	4.191	4.096	3.999	3.901
Conceição do Mato Dentro	18.627	18.617	18.607	18.596	18.586
Conceição do Pará	4.898	5.005	5.113	5.222	5.334
Conceição do Rio Verde	12.485	12.699	12.917	13.138	13.362
Conceição dos Ouros	9.074	9.222	9.371	9.522	9.676
Cônego Marinho	6.429	6.381	6.331	6.281	6.230
Confins	5.080	5.282	5.488	5.696	5.907
Congonhal	8.918	9.113	9.310	9.510	9.713
Congonhas	41.949	42.652	43.365	44.087	44.821
Congonhas do Norte	4.940	4.983	5.027	5.072	5.117
Conquista	5.989	5.876	5.762	5.645	5.528
Conselheiro Lafaiete	104.456	106.099	107.766	109.456	111.170
Conselheiro Pena	21.507	21.276	21.042	20.804	20.563
Consolação	1.697	1.696	1.695	1.694	1.693

**TABELA 29-D**  
**ESTIMATIVA DA POPULAÇÃO, SEGUNDO MUNICÍPIOS – MINAS GERAIS – 2001-2005**

(Continuação)

MUNICÍPIO	2001	2002	2003	2004	2005
Contagem	548.419	558.968	569.667	580.516	591.518
Coqueiral	9.659	9.706	9.754	9.803	9.852
Coração de Jesus	25.858	25.989	26.122	26.257	26.393
Cordisburgo	8.531	8.539	8.548	8.557	8.566
Cordislândia	3.398	3.437	3.477	3.517	3.558
Corinto	24.480	24.415	24.348	24.281	24.212
Coroaci	10.803	10.803	10.803	10.803	10.804
Coromandel	27.746	28.044	28.346	28.653	28.963
Coronel Fabriciano	98.629	99.823	101.035	102.263	103.509
Coronel Murta	9.127	9.120	9.114	9.107	9.099
Coronel Pacheco	2.858	2.816	2.774	2.731	2.687
Coronel Xavier Chaves	3.208	3.232	3.256	3.280	3.305
Córrego Danta	3.593	3.510	3.426	3.341	3.254
Córrego do Bom Jesus	3.815	3.803	3.791	3.778	3.766
Córrego Fundo	5.196	5.213	5.231	5.248	5.266
Córrego Novo	3.589	3.539	3.488	3.437	3.384
Couto de Magalhães de Minas	4.006	4.005	4.005	4.004	4.004
Crisólita	5.278	5.257	5.237	5.216	5.194
Cristais	9.597	9.678	9.759	9.842	9.927
Cristália	5.651	5.720	5.790	5.862	5.934
Cristiano Ottoni	4.986	5.068	5.152	5.236	5.322
Cristina	10.379	10.420	10.461	10.503	10.545
Crucilândia	4.465	4.453	4.441	4.428	4.416
Cruzeiro da Fortaleza	3.796	3.874	3.953	4.033	4.114
Cruzília	14.011	14.260	14.513	14.770	15.030
Cuparaque	4.338	4.309	4.280	4.250	4.220
Curral de Dentro	6.118	6.265	6.414	6.565	6.719
Curvelo	68.512	69.525	70.553	71.596	72.653
Datas	5.079	5.120	5.160	5.202	5.244
Delfim Moreira	8.052	8.072	8.093	8.114	8.136
Delfinópolis	6.563	6.548	6.534	6.519	6.504
Delta	5.289	5.516	5.745	5.979	6.215
Descoberto	4.584	4.637	4.692	4.747	4.802
Desterro de Entre Rios	6.805	6.803	6.800	6.798	6.796
Desterro do Melo	3.174	3.136	3.098	3.060	3.021
Diamantina	44.254	44.250	44.245	44.240	44.235
Diogo de Vasconcelos	3.950	3.927	3.904	3.881	3.858
Dionísio	10.196	10.201	10.206	10.211	10.216
Divinésia	3.209	3.230	3.252	3.274	3.296
Divino	18.635	18.854	19.076	19.301	19.529
Divino das Laranjeiras	4.928	4.890	4.852	4.813	4.774
Divinolândia de Minas	6.510	6.586	6.664	6.743	6.823
Divinópolis	187.785	191.661	195.593	199.582	203.621
Divisa Alegre	4.954	5.095	5.238	5.383	5.530
Divisa Nova	5.613	5.687	5.762	5.838	5.916
Divisópolis	6.550	6.621	6.693	6.767	6.841
Dom Bosco	4.010	3.965	3.919	3.872	3.824
Dom Cavati	5.391	5.308	5.225	5.140	5.053
Dom Joaquim	4.666	4.635	4.603	4.571	4.538
Dom Silvério	5.223	5.218	5.212	5.207	5.201
Dom Viçoso	3.054	3.073	3.093	3.113	3.134
Dona Euzébia	5.427	5.494	5.561	5.630	5.699
Dores de Campos	8.477	8.608	8.740	8.874	9.010
Dores de Guanhães	5.377	5.375	5.372	5.369	5.366
Dores do Indaiá	14.447	14.507	14.568	14.629	14.691
Dores do Turvo	4.770	4.741	4.712	4.682	4.651
Doresópolis	1.362	1.375	1.387	1.400	1.413
Douradoquara	1.809	1.833	1.858	1.883	1.908
Durandé	7.141	7.279	7.419	7.562	7.706
Elói Mendes	22.250	22.557	22.868	23.184	23.504
Engenheiro Caldas	9.409	9.473	9.537	9.602	9.669
Engenheiro Navarro	7.029	6.971	6.913	6.854	6.794
Entre Folhas	5.049	5.043	5.037	5.030	5.024
Entre Rios de Minas	13.214	13.317	13.421	13.526	13.633
Ervália	17.191	17.366	17.543	17.723	17.906
Esmeraldas	49.771	52.490	55.247	58.044	60.880
Espera Feliz	20.644	20.762	20.881	21.002	21.124
Espinosa	31.022	31.066	31.111	31.157	31.203
Espírito Santo do Dourado	4.175	4.189	4.203	4.218	4.232

**TABELA 29-E**  
**ESTIMATIVA DA POPULAÇÃO, SEGUNDO MUNICÍPIOS – MINAS GERAIS – 2001-2005**

(Continuação)

MUNICÍPIO	2001	2002	2003	2004	2005
Estiva	10.447	10.529	10.612	10.696	10.781
Estrela Dalva	2.680	2.687	2.694	2.701	2.708
Estrela do Indaiá	3.551	3.505	3.459	3.412	3.364
Estrela do Sul	6.842	6.800	6.758	6.715	6.671
Eugenópolis	9.759	9.752	9.745	9.738	9.730
Ewbank da Câmara	3.646	3.684	3.723	3.763	3.803
Extrema	19.796	20.381	20.975	21.576	22.187
Fama	2.381	2.410	2.439	2.468	2.498
Faria Lemos	3.665	3.725	3.785	3.847	3.910
Felício dos Santos	5.720	5.712	5.703	5.694	5.685
Felisburgo	6.269	6.298	6.327	6.357	6.386
Felixlândia	12.885	12.987	13.091	13.196	13.303
Fernandes Tourinho	2.479	2.394	2.307	2.220	2.131
Ferros	12.120	11.906	11.688	11.468	11.244
Fervedouro	9.746	9.821	9.898	9.976	10.054
Florestal	5.717	5.788	5.860	5.932	6.006
Formiga	63.635	64.373	65.122	65.881	66.650
Formoso	6.443	6.362	6.280	6.197	6.113
Fortaleza de Minas	3.754	3.749	3.744	3.739	3.734
Fortuna de Minas	2.454	2.472	2.491	2.509	2.528
Francisco Badaró	10.309	10.309	10.309	10.309	10.309
Francisco Dumont	4.585	4.683	4.782	4.883	4.986
Francisco Sá	23.394	23.223	23.050	22.874	22.696
Franciscópolis	6.463	6.500	6.537	6.575	6.614
Frei Gaspar	5.854	5.730	5.606	5.479	5.350
Frei Inocêncio	8.286	8.397	8.510	8.624	8.740
Frei Lagonegro	3.131	3.069	3.007	2.944	2.880
Fronteira	9.156	9.290	9.425	9.563	9.703
Fronteira dos Vales	4.878	4.854	4.830	4.805	4.780
Fruta de Leite	6.796	6.814	6.833	6.852	6.871
Frutal	47.171	47.784	48.406	49.037	49.677
Funilândia	3.360	3.439	3.520	3.601	3.684
Galiléia	7.157	7.073	6.987	6.900	6.812
Gameleiras	5.099	4.934	4.766	4.596	4.423
Glaucilândia	2.783	2.800	2.817	2.835	2.852
Goiabeira	2.765	2.816	2.868	2.920	2.973
Goianá	3.331	3.339	3.347	3.356	3.364
Gonçalves	4.151	4.181	4.211	4.241	4.271
Gonzaga	5.660	5.607	5.552	5.497	5.441
Gouvêa	11.716	11.744	11.772	11.800	11.829
Governador Valadares	249.086	251.063	253.071	255.114	257.179
Grão Mogol	14.596	14.973	15.356	15.744	16.138
Grupiara	1.389	1.402	1.416	1.429	1.443
Guanhães	28.140	28.457	28.778	29.104	29.434
Guapé	13.828	14.039	14.253	14.469	14.689
Guaraciaba	10.229	10.196	10.162	10.128	10.093
Guaraciama	4.473	4.477	4.481	4.485	4.490
Guaranésia	18.907	19.191	19.478	19.770	20.066
Guarani	8.575	8.632	8.689	8.747	8.806
Guarará	4.208	4.250	4.292	4.335	4.379
Guarda-Mor	6.743	6.831	6.920	7.011	7.102
Guaxupé	47.910	48.796	49.694	50.605	51.529
Guidoval	7.526	7.564	7.602	7.640	7.679
Guimarânia	6.460	6.537	6.615	6.695	6.775
Guiricema	9.137	9.013	8.887	8.760	8.631
Gurinhata	6.794	6.704	6.612	6.519	6.425
Heliódora	5.704	5.752	5.800	5.849	5.899
Iapu	9.660	9.602	9.543	9.483	9.422
Ibertioga	5.174	5.208	5.243	5.278	5.313
Ibiá	21.364	21.690	22.019	22.354	22.693
Ibiaí	7.269	7.287	7.306	7.325	7.344
Ibiracatu	6.539	6.544	6.549	6.554	6.559
Ibiraci	10.430	10.633	10.840	11.049	11.262
Ibirité	139.508	146.064	152.712	159.454	166.292
Ibitiúra de Minas	3.373	3.446	3.519	3.594	3.670
Ibituruna	2.776	2.798	2.820	2.843	2.865
Icaraí de Minas	9.307	9.298	9.290	9.281	9.272
Igarapé	25.883	26.942	28.017	29.106	30.211
Igaratinga	7.517	7.680	7.845	8.013	8.184

**TABELA 29-F**  
**ESTIMATIVA DA POPULAÇÃO, SEGUNDO MUNICÍPIOS – MINAS GERAIS – 2001-2005**

(Continuação)

MUNICÍPIO	2001	2002	2003	2004	2005
Iguatama	8.258	8.247	8.236	8.224	8.213
Ijaci	5.133	5.204	5.275	5.348	5.421
Ilicínea	10.737	10.946	11.157	11.372	11.590
Imbé de Minas	5.979	6.048	6.118	6.189	6.261
Inconfidentes	6.509	6.540	6.571	6.603	6.635
Indaiabira	7.476	7.528	7.580	7.633	7.687
Indianópolis	5.449	5.512	5.576	5.640	5.706
Ingai	2.505	2.517	2.528	2.540	2.552
Inhapim	24.680	24.463	24.243	24.019	23.793
Inhaúma	5.246	5.297	5.349	5.402	5.455
Inimutaba	6.126	6.136	6.146	6.157	6.167
Ipaba	14.849	15.171	15.498	15.829	16.165
Ipanema	16.425	16.567	16.711	16.857	17.004
Ipatinga	216.310	220.179	224.102	228.080	232.115
Ipiacu	4.015	4.003	3.992	3.980	3.968
Ipuiúna	9.100	9.244	9.390	9.538	9.688
Iraí de Minas	6.071	6.241	6.414	6.589	6.767
Itabira	99.818	101.335	102.874	104.434	106.016
Itabirinha de Mantena	9.762	9.714	9.665	9.616	9.566
Itabirito	38.585	39.278	39.981	40.694	41.417
Itacambira	4.294	4.025	3.753	3.477	3.197
Itacarambi	17.775	18.100	18.430	18.764	19.103
Itaguara	11.376	11.451	11.528	11.605	11.684
Itaipé	11.000	11.252	11.508	11.767	12.030
Itajubá	85.207	86.296	87.399	88.518	89.653
Itamarandiba	29.458	29.516	29.576	29.636	29.697
Itamarati de Minas	3.833	3.875	3.917	3.960	4.004
Itambacuri	22.841	23.017	23.195	23.376	23.559
Itambé do Mato Dentro	2.561	2.541	2.520	2.498	2.477
Itamogi	10.895	11.069	11.246	11.425	11.607
Itamonte	12.452	12.711	12.973	13.239	13.509
Itanhandu	13.108	13.304	13.502	13.704	13.908
Itanhomi	11.467	11.360	11.252	11.142	11.031
Itaobim	21.379	21.488	21.598	21.710	21.824
Itapagipe	11.906	11.981	12.057	12.134	12.213
Itapecerica	21.103	20.969	20.834	20.696	20.557
Itapeva	7.576	7.795	8.017	8.241	8.469
Itatiaiuçu	8.652	8.789	8.928	9.069	9.213
Itaú de Minas	14.014	14.340	14.671	15.007	15.348
Itaúna	78.093	79.342	80.608	81.893	83.195
Itaverava	6.393	6.399	6.405	6.410	6.416
Itinga	13.880	13.866	13.852	13.837	13.822
Itueta	5.545	5.448	5.350	5.251	5.150
Ituiutaba	89.622	90.161	90.707	91.260	91.822
Itumirim	6.422	6.453	6.485	6.518	6.550
Iturama	29.395	29.985	30.583	31.190	31.805
Itutinga	4.121	4.101	4.081	4.061	4.040
Jaboticatubas	13.626	13.723	13.821	13.921	14.023
Jacinto	12.077	12.067	12.057	12.047	12.037
Jacuí	7.480	7.572	7.666	7.761	7.857
Jacutinga	19.177	19.352	19.530	19.710	19.893
Jaguaraçu	2.868	2.881	2.894	2.908	2.921
Jaíba	28.392	29.514	30.651	31.804	32.974
Jampruca	4.705	4.693	4.681	4.669	4.657
Janaúba	63.006	64.380	65.773	67.187	68.620
Januária	63.567	63.529	63.491	63.452	63.412
Japaraíba	3.492	3.510	3.529	3.549	3.569
Japonvar	8.249	8.379	8.511	8.645	8.781
Jeceaba	6.009	5.908	5.806	5.702	5.597
Jenipapo de Minas	6.445	6.400	6.354	6.308	6.261
Jequeri	13.486	13.311	13.133	12.953	12.770
Jequitaiá	8.680	8.609	8.537	8.464	8.389
Jequitibá	5.185	5.200	5.215	5.230	5.245
Jequitinhonha	22.921	22.941	22.961	22.981	23.001
Jesuânia	4.880	4.937	4.994	5.053	5.112
Joáima	14.640	14.726	14.814	14.902	14.992
Joanésia	6.579	6.540	6.501	6.461	6.421
João Monlevade	67.554	68.431	69.320	70.222	71.136
João Pinheiro	41.450	41.532	41.616	41.701	41.788

**TABELA 29-G**  
**ESTIMATIVA DA POPULAÇÃO, SEGUNDO MUNICÍPIOS – MINAS GERAIS – 2001-2005**

(Continuação)

MUNICÍPIO	2001	2002	2003	2004	2005
Joaquim Felício	3.805	3.737	3.669	3.599	3.528
Jordânia	9.905	9.946	9.987	10.029	10.071
José Gonçalves de Minas	4.639	4.580	4.520	4.460	4.399
José Raydan	3.613	3.579	3.544	3.509	3.473
Josenópolis	4.162	4.069	3.975	3.880	3.783
Juatuba	17.207	18.036	18.877	19.730	20.595
Juiz de Fora	465.132	473.579	482.144	490.825	499.638
Juramento	3.917	3.933	3.950	3.967	3.984
Juruáia	7.810	7.942	8.075	8.210	8.347
Juvenília (1)	7.256	5.941	6.051	6.163	6.276
Ladainha	15.741	15.650	15.557	15.462	15.367
Lagamar	7.661	7.611	7.560	7.509	7.456
Lagoa da Prata	39.692	40.640	41.600	42.575	43.563
Lagoa dos Patos	4.494	4.533	4.574	4.615	4.656
Lagoa Dourada	11.647	11.810	11.976	12.144	12.314
Lagoa Formosa	16.333	16.374	16.416	16.458	16.501
Lagoa Grande	7.791	7.974	8.160	8.349	8.540
Lagoa Santa	39.194	40.533	41.892	43.270	44.667
Lajinha	19.798	20.072	20.350	20.632	20.918
Lambari	18.505	18.765	19.028	19.296	19.567
Lamim	3.589	3.591	3.593	3.595	3.597
Laranjal	6.147	6.168	6.190	6.211	6.234
Lassance	6.544	6.533	6.523	6.513	6.502
Lavras	80.287	81.824	83.382	84.962	86.564
Leandro Ferreira	3.263	3.298	3.335	3.371	3.408
Leme do Prado	4.795	4.855	4.915	4.976	5.039
Leopoldina	50.527	50.963	51.405	51.854	52.308
Liberdade	5.762	5.732	5.701	5.670	5.639
Lima Duarte	15.834	15.961	16.090	16.221	16.354
Limeira do Oeste	6.060	5.949	5.837	5.723	5.607
Lontra	7.804	7.969	8.137	8.307	8.480
Luisburgo	6.390	6.484	6.580	6.677	6.775
Luislândia	6.253	6.388	6.524	6.661	6.801
Luminárias	5.516	5.551	5.586	5.621	5.657
Luz	16.880	16.928	16.976	17.025	17.075
Machacalis	6.922	6.928	6.934	6.939	6.945
Machado	35.367	35.864	36.369	36.880	37.398
Madre de Deus de Minas	4.824	4.915	5.007	5.101	5.196
Malacacheta	19.306	19.362	19.419	19.477	19.535
Mamonas	6.038	5.936	5.834	5.729	5.624
Manga	22.033	22.109	22.185	22.262	22.341
Manhuaçu	68.234	69.361	70.503	71.662	72.838
Manhumirim	20.347	20.675	21.006	21.343	21.684
Mantena	26.686	26.497	26.305	26.110	25.913
Mar de Espanha	10.668	10.770	10.874	10.979	11.085
Maravilhas	6.330	6.428	6.528	6.629	6.732
Maria da Fé	14.722	14.838	14.957	15.077	15.198
Mariana	47.713	48.731	49.763	50.809	51.871
Marilac	4.425	4.426	4.427	4.428	4.429
Mário Campos	11.177	11.827	12.487	13.156	13.835
Maripá de Minas	2.630	2.666	2.703	2.741	2.779
Marliéria	4.103	4.163	4.224	4.286	4.348
Marmelópolis	3.334	3.376	3.418	3.461	3.504
Martinho Campos	11.812	11.807	11.803	11.798	11.793
Martins Soares	5.865	6.047	6.231	6.419	6.609
Mata Verde	7.230	7.377	7.526	7.676	7.830
Materlândia	4.872	4.899	4.925	4.953	4.980
Mateus Leme	24.914	25.695	26.487	27.290	28.105
Mathias Lobato	3.641	3.639	3.637	3.635	3.633
Matias Barbosa	12.484	12.647	12.812	12.980	13.150
Matias Cardoso	8.312	8.019	7.723	7.422	7.117
Matipó	16.519	16.751	16.985	17.223	17.465
Mato Verde	13.116	13.046	12.975	12.903	12.830
Matozinhos	30.936	31.718	32.512	33.316	34.132
Matutina	3.847	3.857	3.867	3.876	3.886
Medeiros	3.074	3.111	3.148	3.186	3.225
Medina	21.627	21.613	21.599	21.584	21.569
Mendes Pimentel	6.201	6.115	6.028	5.939	5.849
Mercês	10.059	10.058	10.056	10.055	10.053

**TABELA 29-H**  
**ESTIMATIVA DA POPULAÇÃO, SEGUNDO MUNICÍPIOS – MINAS GERAIS – 2001-2005**

(Continuação)

MUNICÍPIO	2001	2002	2003	2004	2005
Mesquita	6.758	6.745	6.732	6.718	6.705
Minas Novas	30.793	30.943	31.094	31.247	31.403
Minduri	3.829	3.825	3.820	3.815	3.810
Mirabela	12.636	12.722	12.809	12.897	12.986
Miradouro	9.716	9.662	9.607	9.551	9.494
Mirai	12.512	12.545	12.579	12.614	12.648
Miravânia	4.392	4.600	4.811	5.025	5.242
Moeda	4.538	4.607	4.678	4.750	4.822
Moema	6.631	6.752	6.874	6.997	7.123
Monjolos	2.536	2.493	2.449	2.405	2.360
Monsenhor Paulo	7.681	7.748	7.816	7.886	7.956
Montalvânia (1)	15.970	17.332	17.271	17.208	17.145
Monte Alegre de Minas	18.016	18.027	18.037	18.048	18.059
Monte Azul	23.987	24.145	24.305	24.467	24.632
Monte Belo	13.068	12.992	12.916	12.838	12.759
Monte Carmelo	44.981	46.078	47.190	48.318	49.462
Monte Formoso	4.404	4.397	4.389	4.382	4.375
Monte Santo de Minas	21.438	21.667	21.900	22.135	22.374
Monte Sião	18.297	18.400	18.505	18.612	18.719
Montes Claros	313.636	320.423	327.302	334.285	341.362
Montezuma	6.584	6.595	6.606	6.617	6.629
Morada Nova de Minas	7.718	7.831	7.946	8.062	8.180
Morro da Garça	2.949	2.938	2.927	2.915	2.904
Morro do Pilar	3.719	3.702	3.686	3.669	3.651
Munhoz	6.774	6.894	7.015	7.138	7.263
Muriaé	93.391	94.700	96.027	97.373	98.738
Mutum	26.652	26.611	26.569	26.526	26.483
Muzambinho	20.906	21.229	21.556	21.887	22.223
Nacip Raydan	3.019	2.913	2.807	2.699	2.589
Nanuque	41.446	41.271	41.093	40.912	40.729
Naque	5.658	5.716	5.775	5.835	5.896
Natalândia	3.332	3.371	3.411	3.451	3.492
Natércia	4.677	4.710	4.745	4.779	4.815
Nazareno	7.278	7.316	7.355	7.394	7.434
Nepomuceno	24.910	25.000	25.091	25.184	25.277
Ninheira	9.373	9.390	9.407	9.425	9.443
Nova Belém	4.364	4.231	4.096	3.959	3.820
Nova Era	17.771	17.789	17.807	17.825	17.844
Nova Lima	65.797	67.227	68.677	70.147	71.639
Nova Módica	4.062	4.024	3.986	3.947	3.907
Nova Ponte	9.415	9.337	9.258	9.177	9.096
Nova Porteirinha	7.539	7.691	7.845	8.002	8.160
Nova Resende	14.139	14.395	14.655	14.918	15.185
Nova Serrana	39.745	42.075	44.438	46.835	49.265
Nova União	5.493	5.560	5.628	5.697	5.767
Novo Cruzeiro	30.419	30.383	30.348	30.312	30.275
Novo Oriente de Minas	9.875	9.775	9.673	9.570	9.465
Novorizonte	4.631	4.653	4.675	4.697	4.720
Olaria	2.306	2.308	2.311	2.314	2.316
Olhos-D'Água	4.264	4.243	4.223	4.201	4.180
Olímpio Noronha	2.295	2.344	2.393	2.443	2.494
Oliveira	37.841	38.441	39.049	39.666	40.292
Oliveira Fortes	2.140	2.136	2.131	2.126	2.122
Onça de Pitangui	2.981	2.976	2.972	2.967	2.963
Oratórios	4.347	4.334	4.322	4.309	4.296
Orizânia	6.609	6.762	6.918	7.076	7.236
Ouro Branco	30.730	31.083	31.441	31.805	32.173
Ouro Fino	29.278	29.138	28.995	28.851	28.704
Ouro Preto	66.720	67.169	67.624	68.086	68.554
Ouro Verde de Minas	6.023	5.820	5.614	5.406	5.194
Padre Carvalho	5.348	5.471	5.596	5.723	5.852
Padre Paraíso	17.493	17.511	17.528	17.547	17.565
Pai Pedro	5.881	5.931	5.982	6.033	6.085
Paineiras	4.855	4.814	4.773	4.732	4.689
Pains	7.767	7.735	7.703	7.670	7.637
Paiva	1.646	1.670	1.695	1.721	1.746
Palma	6.503	6.444	6.385	6.324	6.263
Palmópolis	9.087	9.292	9.499	9.709	9.922
Papagaios	12.749	13.030	13.314	13.603	13.896

**TABELA 29-I**  
**ESTIMATIVA DA POPULAÇÃO, SEGUNDO MUNICÍPIOS – MINAS GERAIS – 2001-2005**

(Continuação)

MUNICÍPIO	2001	2002	2003	2004	2005
Pará de Minas	74.397	75.806	77.236	78.685	80.155
Paracatu	76.677	78.163	79.668	81.193	82.742
Paraguaçu	19.229	19.521	19.816	20.116	20.420
Paraisópolis	17.837	18.181	18.530	18.884	19.243
Paraopeba	20.779	21.181	21.588	22.001	22.420
Passa Quatro	15.025	15.198	15.373	15.550	15.730
Passa Tempo	8.518	8.557	8.597	8.637	8.678
Passa Vinte	2.134	2.105	2.075	2.044	2.013
Passabém	1.977	2.009	2.041	2.073	2.106
Passos	98.691	100.193	101.716	103.261	104.827
Patis	5.176	5.189	5.202	5.215	5.228
Patos de Minas	126.347	128.840	131.372	133.939	136.545
Patrocínio	74.586	76.062	77.560	79.078	80.618
Patrocínio do Muriaé	4.910	4.959	5.009	5.059	5.110
Paula Cândido	9.124	9.212	9.302	9.393	9.486
Paulistas	5.036	4.959	4.880	4.800	4.719
Pavão	8.199	7.477	6.743	6.000	5.245
Peçanha	17.242	17.303	17.364	17.426	17.489
Pedra Azul	23.789	23.973	24.159	24.348	24.540
Pedra Bonita	6.285	6.334	6.383	6.433	6.484
Pedra do Anta	3.898	3.870	3.841	3.813	3.783
Pedra do Indaiá	3.794	3.774	3.753	3.732	3.710
Pedra Dourada	1.844	1.868	1.891	1.915	1.939
Pedralva	12.128	12.249	12.371	12.495	12.621
Pedras de Maria da Cruz	8.975	9.080	9.187	9.295	9.404
Pedrinópolis	3.240	3.117	2.992	2.866	2.738
Pedro Leopoldo	55.412	56.887	58.383	59.900	61.438
Pedro Teixeira	1.809	1.833	1.856	1.880	1.904
Pequeri	3.052	3.087	3.124	3.161	3.198
Pequi	3.780	3.843	3.907	3.972	4.038
Perdigão	5.844	5.982	6.123	6.265	6.410
Perdizes	12.555	12.750	12.947	13.147	13.349
Perdões	19.022	19.313	19.608	19.907	20.210
Periquito	7.458	7.471	7.484	7.498	7.511
Pescador	4.001	3.963	3.926	3.887	3.848
Piau	3.006	3.004	3.003	3.001	2.999
Piedade de Caratinga	5.410	5.474	5.539	5.605	5.671
Piedade de Ponte Nova	3.988	3.947	3.906	3.863	3.820
Piedade do Rio Grande	5.067	5.071	5.074	5.077	5.081
Piedade dos Gerais	4.280	4.285	4.291	4.297	4.303
Pimenta	7.952	8.082	8.214	8.348	8.484
Pingo D'Água	3.825	3.831	3.836	3.842	3.848
Pintópolis	7.084	7.221	7.360	7.500	7.643
Piracema	6.562	6.616	6.670	6.725	6.781
Pirajuba	2.697	2.653	2.608	2.562	2.516
Piranga	17.090	17.171	17.253	17.336	17.420
Piranguçu	5.021	5.068	5.115	5.163	5.212
Piranguinho	7.520	7.643	7.767	7.893	8.021
Pirapetinga	10.157	10.281	10.408	10.535	10.665
Pirapora	50.764	51.235	51.713	52.198	52.689
Piraúba	11.375	11.613	11.855	12.100	12.349
Pitangui	22.515	22.765	23.019	23.276	23.536
Piumhi	29.236	29.694	30.160	30.631	31.110
Planura	8.414	8.532	8.651	8.772	8.895
Poço Fundo	15.305	15.464	15.625	15.788	15.954
Poços de Caldas	138.631	141.666	144.754	147.890	151.069
Pocrane	9.692	9.531	9.368	9.202	9.034
Pompéu	26.764	27.449	28.143	28.847	29.561
Ponte Nova	55.667	56.035	56.408	56.787	57.171
Ponto Chique	3.728	3.806	3.886	3.966	4.048
Ponto dos Volantes	10.756	10.987	11.220	11.457	11.697
Porteirinha	37.895	37.900	37.905	37.910	37.915
Porto Firme	9.478	9.482	9.486	9.491	9.495
Poté	14.792	14.804	14.817	14.830	14.843
Pouso Alegre	109.710	112.685	115.702	118.762	121.865
Pouso Alto	6.761	6.855	6.950	7.046	7.144
Prados	7.742	7.781	7.822	7.862	7.904
Prata	23.451	23.324	23.196	23.066	22.934
Pratápolis	9.196	9.175	9.153	9.131	9.109

**TABELA 29-J**  
**ESTIMATIVA DA POPULAÇÃO, SEGUNDO MUNICÍPIOS – MINAS GERAIS – 2001-2005**

(Continuação)

MUNICÍPIO	2001	2002	2003	2004	2005
Pratinha	2.927	2.973	3.019	3.065	3.112
Presidente Bernardes	5.779	5.711	5.642	5.571	5.500
Presidente Juscelino	4.323	4.326	4.329	4.333	4.336
Presidente Kubitschek	2.954	2.956	2.958	2.961	2.963
Presidente Olegário	17.864	17.949	18.035	18.122	18.210
Prudente de Morais	8.399	8.567	8.738	8.912	9.087
Quartel Geral	3.031	3.039	3.047	3.056	3.065
Queluzita	1.799	1.806	1.814	1.822	1.829
Raposos	14.294	14.300	14.306	14.311	14.317
Raul Soares	24.168	24.047	23.925	23.802	23.676
Recreio	10.143	10.096	10.049	10.001	9.953
Reduto	6.010	6.099	6.190	6.281	6.374
Resende Costa	10.410	10.485	10.561	10.638	10.717
Resplendor	16.913	16.851	16.788	16.723	16.658
Ressaquinha	4.399	4.239	4.077	3.913	3.746
Riachinho	8.058	8.144	8.231	8.319	8.409
Riacho dos Machados	9.259	9.159	9.057	8.953	8.848
Ribeirão das Neves	258.961	271.248	283.708	296.344	309.159
Ribeirão Vermelho	3.622	3.623	3.623	3.624	3.625
Rio Acima	7.728	7.799	7.870	7.943	8.017
Rio Casca	15.247	15.235	15.222	15.209	15.195
Rio do Prado	5.291	5.191	5.090	4.987	4.883
Rio Doce	2.281	2.244	2.206	2.168	2.130
Rio Espera	6.881	6.819	6.756	6.692	6.628
Rio Manso	4.668	4.690	4.712	4.735	4.758
Rio Novo	8.623	8.698	8.774	8.850	8.928
Rio Paranaíba	11.772	12.020	12.271	12.526	12.784
Rio Pardo de Minas	27.403	27.571	27.741	27.913	28.089
Rio Piracicaba	14.192	14.247	14.303	14.360	14.417
Rio Pomba	16.532	16.708	16.887	17.068	17.251
Rio Preto	5.195	5.249	5.303	5.358	5.415
Rio Vermelho	14.792	14.678	14.562	14.444	14.325
Ritópolis	5.385	5.346	5.306	5.265	5.224
Rochedo de Minas	1.949	1.992	2.036	2.080	2.125
Rodeiro	5.566	5.760	5.957	6.157	6.359
Romaria	3.778	3.819	3.861	3.903	3.946
Rosário da Limeira	3.918	3.967	4.017	4.068	4.120
Rubelita	10.222	10.245	10.269	10.292	10.316
Rubim	9.536	9.404	9.270	9.135	8.997
Sabará	118.365	121.420	124.519	127.661	130.848
Sabinópolis	16.294	16.320	16.346	16.372	16.399
Sacramento	21.443	21.553	21.666	21.780	21.895
Salinas	37.076	37.437	37.803	38.175	38.551
Salto da Divisa	6.660	6.540	6.417	6.294	6.168
Santa Bárbara	24.462	24.748	25.038	25.332	25.630
Santa Bárbara do Leste	7.334	7.462	7.592	7.723	7.856
Santa Bárbara do Monte Verde	2.341	2.315	2.289	2.263	2.237
Santa Bárbara do Tugúrio	4.773	4.718	4.662	4.605	4.548
Santa Cruz de Minas	7.138	7.235	7.334	7.434	7.535
Santa Cruz de Salinas	4.648	4.492	4.334	4.174	4.012
Santa Cruz do Escalvado	5.255	5.130	5.003	4.874	4.744
Santa Efigênia de Minas	4.916	4.909	4.901	4.894	4.886
Santa Fé de Minas	4.147	4.102	4.055	4.009	3.961
Santa Helena de Minas	5.821	5.890	5.960	6.031	6.103
Santa Juliana	8.108	8.139	8.170	8.202	8.234
Santa Luzia	190.441	196.057	201.752	207.528	213.386
Santa Margarida	13.819	13.928	14.038	14.149	14.262
Santa Maria de Itabira	10.335	10.324	10.314	10.303	10.292
Santa Maria do Salto	5.453	5.468	5.483	5.499	5.514
Santa Maria do Suaçuí	14.348	14.345	14.343	14.340	14.337
Santa Rita de Caldas	9.281	9.283	9.286	9.288	9.290
Santa Rita de Ibitipoca	5.229	5.241	5.253	5.264	5.276
Santa Rita de Jacutinga	3.821	3.795	3.769	3.742	3.715
Santa Rita de Minas	5.695	5.593	5.490	5.385	5.279
Santa Rita do Itueto	6.056	6.052	6.048	6.044	6.040
Santa Rita do Sapucaí	31.846	32.437	33.035	33.642	34.258
Santa Rosa da Serra	3.143	3.173	3.203	3.233	3.264
Santa Vitória	16.339	16.313	16.287	16.260	16.233
Santana da Vargem	7.600	7.681	7.762	7.845	7.929

**TABELA 29-K**  
**ESTIMATIVA DA POPULAÇÃO, SEGUNDO MUNICÍPIOS – MINAS GERAIS – 2001-2005**

(Continuação)

MUNICÍPIO	2001	2002	2003	2004	2005
Santana de Cataguases	3.340	3.320	3.299	3.278	3.257
Santana de Pirapama	8.545	8.474	8.402	8.329	8.255
Santana do Deserto	3.816	3.859	3.902	3.945	3.990
Santana do Garambéu	2.009	2.036	2.063	2.091	2.119
Santana do Jacaré	4.476	4.544	4.613	4.683	4.755
Santana do Manhuaçu	8.542	8.477	8.410	8.343	8.275
Santana do Paraíso	18.752	19.357	19.971	20.593	21.225
Santana do Riacho	3.778	3.818	3.859	3.900	3.941
Santana dos Montes	3.920	3.897	3.872	3.848	3.823
Santo Antônio do Amparo	16.387	16.668	16.953	17.242	17.535
Santo Antônio do Aventureiro	3.517	3.520	3.523	3.526	3.529
Santo Antônio do Gramma	4.352	4.327	4.302	4.276	4.250
Santo Antônio do Itambé	4.605	4.622	4.639	4.657	4.674
Santo Antônio do Jacinto	12.150	12.156	12.162	12.169	12.175
Santo Antônio do Monte	24.120	24.775	25.440	26.114	26.797
Santo Antônio do Retiro	6.796	6.939	7.084	7.231	7.381
Santo Antônio do Rio Abaixo	1.790	1.757	1.723	1.689	1.655
Santo Hipólito	3.463	3.437	3.411	3.384	3.357
Santos Dumont	47.004	47.222	47.442	47.666	47.893
São Bento Abade	3.876	4.017	4.160	4.305	4.452
São Brás do Suaçuí	3.292	3.302	3.312	3.323	3.333
São Domingos das Dores	5.342	5.494	5.649	5.805	5.964
São Domingos do Prata	17.513	17.382	17.249	17.114	16.977
São Félix de Minas	3.388	3.321	3.253	3.184	3.114
São Francisco	52.675	53.869	55.080	56.309	57.554
São Francisco de Paula	6.577	6.623	6.669	6.716	6.763
São Francisco de Sales	5.313	5.353	5.393	5.434	5.475
São Francisco do Glória	5.617	5.537	5.456	5.374	5.291
São Geraldo	7.699	7.682	7.664	7.647	7.629
São Geraldo da Piedade	5.009	5.004	4.998	4.992	4.986
São Geraldo do Baixo	2.863	2.863	2.862	2.861	2.861
São Gonçalo do Abaeté	5.332	5.231	5.128	5.025	4.919
São Gonçalo do Pará	8.020	8.071	8.122	8.175	8.228
São Gonçalo do Rio Abaixo	8.479	8.496	8.513	8.530	8.547
São Gonçalo do Rio Preto	2.959	2.955	2.951	2.947	2.943
São Gonçalo do Sapucaí	22.625	22.947	23.273	23.604	23.940
São Gotardo	28.564	29.511	30.471	31.444	32.431
São João Batista do Glória	6.379	6.489	6.600	6.713	6.827
São João da Lagoa	4.404	4.408	4.413	4.417	4.421
São João da Mata	2.777	2.802	2.828	2.854	2.880
São João da Ponte	26.005	25.981	25.958	25.934	25.909
São João das Missões	10.605	10.985	11.370	11.761	12.157
São João del Rei	79.307	80.007	80.717	81.438	82.168
São João do Manhuaçu	8.930	9.146	9.366	9.589	9.815
São João do Manteninha	4.446	4.486	4.528	4.569	4.612
São João do Oriente	8.531	8.570	8.609	8.649	8.690
São João do Pacuí	3.661	3.657	3.654	3.651	3.647
São João do Paraíso	21.163	21.319	21.477	21.637	21.799
São João Evangelista	15.544	15.562	15.580	15.599	15.617
São João Nepomuceno	24.063	24.344	24.629	24.918	25.211
São Joaquim de Bicas	18.941	19.741	20.553	21.376	22.211
São José da Barra	6.064	6.076	6.088	6.100	6.112
São José da Lapa	15.958	16.930	17.915	18.914	19.928
São José da Safira	3.917	3.940	3.963	3.987	4.011
São José da Varginha	3.288	3.351	3.416	3.482	3.548
São José do Alegre	3.858	3.916	3.974	4.033	4.093
São José do Divino	3.818	3.772	3.726	3.679	3.632
São José do Goiabal	5.990	5.971	5.951	5.932	5.912
São José do Jacuri	6.732	6.675	6.616	6.557	6.497
São José do Mantimento	2.397	2.416	2.435	2.454	2.473
São Lourenço	37.757	38.599	39.453	40.318	41.196
São Miguel do Anta	6.679	6.718	6.757	6.797	6.838
São Pedro da União	5.682	5.747	5.813	5.880	5.948
São Pedro do Suaçuí	5.704	5.321	4.934	4.540	4.142
São Pedro dos Ferros	9.118	8.994	8.869	8.742	8.614
São Romão	7.839	7.895	7.953	8.011	8.070
São Roque de Minas	6.325	6.325	6.326	6.326	6.326
São Sebastião da Bela Vista	4.364	4.417	4.471	4.525	4.581
São Sebastião da Vargem Alegre	2.582	2.590	2.599	2.608	2.617

**TABELA 29-L**  
**ESTIMATIVA DA POPULAÇÃO, SEGUNDO MUNICÍPIOS – MINAS GERAIS – 2001-2005**

(Continuação)

MUNICÍPIO	2001	2002	2003	2004	2005
São Sebastião do Anta	4.970	5.164	5.360	5.559	5.761
São Sebastião do Maranhão	11.461	11.315	11.168	11.019	10.868
São Sebastião do Oeste	4.600	4.551	4.502	4.451	4.401
São Sebastião do Paraíso	59.427	60.534	61.657	62.796	63.951
São Sebastião do Rio Preto	1.740	1.700	1.659	1.618	1.576
São Sebastião do Rio Verde	1.996	2.017	2.038	2.059	2.080
São Thomé das Letras	6.264	6.324	6.385	6.447	6.509
São Tiago	10.316	10.388	10.461	10.535	10.610
São Tomás de Aquino	7.345	7.388	7.431	7.475	7.519
São Vicente de Minas	6.252	6.342	6.433	6.526	6.620
Sapucaí-Mirim	5.594	5.735	5.878	6.023	6.170
Sardoá	4.834	4.895	4.956	5.018	5.081
Sarzedo	18.188	19.115	20.055	21.008	21.975
Sem-Peixe	2.983	2.794	2.603	2.408	2.211
Senador Amaral	5.250	5.373	5.499	5.626	5.755
Senador Cortes	2.018	2.036	2.054	2.073	2.092
Senador Firmino	6.640	6.683	6.726	6.769	6.814
Senador José Bento	2.413	2.456	2.499	2.543	2.587
Senador Modestino Gonçalves	5.176	5.162	5.148	5.133	5.118
Senhora de Oliveira	5.708	5.774	5.841	5.909	5.978
Senhora do Porto	3.499	3.477	3.455	3.433	3.410
Senhora dos Remédios	10.059	10.095	10.131	10.168	10.205
Sericita	7.062	7.134	7.208	7.282	7.358
Seritinga	1.740	1.742	1.744	1.746	1.747
Serra Azul de Minas	4.234	4.273	4.312	4.351	4.392
Serra da Saudade	875	878	881	883	886
Serra do Salitre	9.555	9.723	9.893	10.066	10.241
Serra dos Aimorés	7.942	7.698	7.451	7.201	6.947
Serrania	7.567	7.630	7.694	7.759	7.824
Serranópolis de Minas	3.980	3.922	3.862	3.802	3.741
Serranos	2.075	2.079	2.083	2.088	2.092
Serro	21.208	21.408	21.610	21.815	22.023
Sete Lagoas	189.677	194.551	199.494	204.506	209.590
Setubinha	9.177	9.062	8.945	8.826	8.706
Silveirânia	2.149	2.160	2.171	2.182	2.193
Silvianópolis	5.859	5.862	5.866	5.870	5.873
Simão Pereira	2.487	2.494	2.502	2.510	2.518
Simonésia	16.943	17.011	17.080	17.151	17.222
Sobralia	6.219	6.153	6.086	6.018	5.949
Soledade de Minas	5.182	5.209	5.236	5.264	5.292
Tabuleiro	4.597	4.622	4.648	4.674	4.700
Taiobeiras	27.849	28.357	28.873	29.395	29.926
Taparuba	3.236	3.247	3.259	3.270	3.282
Tapira	3.369	3.411	3.454	3.498	3.542
Tapiraí	1.860	1.820	1.779	1.737	1.695
Taquaraçu de Minas	3.503	3.516	3.529	3.542	3.556
Tarumirim	14.068	13.643	13.211	12.773	12.329
Teixeiras	11.281	11.415	11.552	11.690	11.830
Teófilo Otoni	129.350	129.280	129.209	129.130	129.064
Timóteo	73.028	74.601	76.195	77.812	79.452
Tiradentes	5.965	6.174	6.385	6.600	6.817
Tiros	7.444	7.316	7.186	7.054	6.920
Tocantins	15.260	15.519	15.782	16.048	16.318
Tocos do Moji	3.839	3.857	3.876	3.895	3.914
Toledo	5.288	5.354	5.422	5.490	5.559
Tombos	11.873	12.098	12.326	12.558	12.792
Três Corações	66.261	67.244	68.242	69.254	70.280
Três Marias	23.824	24.082	24.345	24.611	24.881
Três Pontas	51.635	52.254	52.882	53.519	54.165
Tumiritinga	5.880	5.930	5.981	6.032	6.085
Tupaciguara	23.230	23.344	23.461	23.578	23.697
Turmalina	16.029	16.407	16.791	17.181	17.576
Turvolândia	4.311	4.381	4.451	4.523	4.596
Ubá	87.248	89.462	91.706	93.983	96.291
Ubáí	10.750	10.725	10.700	10.674	10.649
Ubaporanga	11.864	12.047	12.234	12.423	12.615
Uberaba	257.155	262.332	267.581	272.905	278.304
Uberlândia	516.998	532.996	549.228	565.687	582.377
Umburatiba	2.863	2.854	2.845	2.837	2.827

**TABELA 29-M**  
**ESTIMATIVA DA POPULAÇÃO, SEGUNDO MUNICÍPIOS – MINAS GERAIS – 2001-2005**

(Conclusão)

MUNICÍPIO	2001	2002	2003	2004	2005
Unaí	71.365	72.716	74.085	75.475	76.884
União de Minas	4.603	4.568	4.533	4.497	4.461
Uruana de Minas	3.300	3.337	3.374	3.412	3.451
Urucânia	10.359	10.342	10.325	10.309	10.291
Uruçuaia	9.934	10.257	10.584	10.917	11.254
Vargem Alegre	6.277	6.006	5.731	5.452	5.170
Vargem Bonita	2.200	2.187	2.174	2.162	2.148
Vargem Grande do Rio Pardo	4.505	4.554	4.603	4.653	4.704
Varginha	111.465	113.967	116.505	119.079	121.688
Varjão de Minas	4.846	4.993	5.143	5.294	5.448
Várzea da Palma	31.890	32.143	32.399	32.659	32.922
Varzelândia	19.345	19.524	19.705	19.888	20.075
Vazante	18.943	18.958	18.974	18.990	19.006
Verdelândia	7.331	7.485	7.641	7.800	7.960
Veredinha	5.061	4.861	4.659	4.454	4.246
Veríssimo	2.853	2.831	2.809	2.786	2.764
Vermelho Novo	4.616	4.661	4.706	4.751	4.798
Vespasiano	79.764	83.153	86.590	90.076	93.610
Viçosa	66.406	67.980	69.576	71.195	72.837
Vieiras	3.971	3.989	4.008	4.027	4.047
Virgem da Lapa	13.643	13.612	13.582	13.551	13.519
Virgínia	8.718	8.737	8.756	8.775	8.795
Virginópolis	10.679	10.528	10.376	10.221	10.064
Virgolândia	6.029	5.944	5.858	5.771	5.683
Visconde do Rio Branco	33.085	33.580	34.082	34.591	35.107
Volta Grande	4.965	5.011	5.058	5.106	5.154
Wenceslau Braz	2.608	2.621	2.635	2.648	2.662

Fonte: Fundação João Pinheiro (FJP), Centro de Estatística e Informações (CEI)

(1) Houve troca de áreas entre Juvenília e Montalvânia no ano de 2001, através da Resolução Estadual nº 5 199 de 4 de julho de 2001, o que influencia a estimativa da população para os anos de 2002 a 2005.

## 11 ANEXO ESTATÍSTICO

**TABELA 1-A**  
**MUNICÍPIOS CRIADOS APÓS 1991 E MUNICÍPIOS DE ORIGEM – MINAS GERAIS**

(Continua)

NOVO MUNICÍPIO	MUNICÍPIO DE ORIGEM	NOVO MUNICÍPIO	MUNICÍPIO DE ORIGEM
<b>1992 - Lei nº 10 704 de 27 de Abril</b>			
Alfredo Vasconcelos	Ressaquinha	Mamonas	Espinosa
Araporã	Tupaciguara	Mata Verde	Almenara
Capitão Andrade	Itanhomi	Matias Cardoso	Manga
Carneirinho	Iturama	Montezuma	Rio Pardo de Minas
Catuji	Itaipé	Palmópolis	Rio do Prado
Divisópolis	Almenara	Pedras de Maria da Cruz	Januária
Durandé	Manhumirim	Riachinho	São Romão
Entre Folhas	Caratinga	Santa Bárbara do Leste	Caratinga
Fervedouro	Carangola	Santa Rita de Minas	Caratinga
Icaraí de Minas	São Francisco	Santana do Paraíso	Mesquita
Ipaba	Caratinga	São João do Manhuaçu	Manhuaçu
Jaíba (1)	Manga e Monte Azul	São João do Manteninha	Mantena
Jampruca	Campanário	São José da Lapa	Vespasiano
Juatuba	Mateus Leme	Senador Amaral	Cambuí
Lagoa Grande	Presidente Olegário	Ubaporanga	Caratinga
Limeira do Oeste	Iturama	Uruçuia	São Francisco
Lontra	São João da Ponte		
<b>1995 (2) - Lei nº 12 030 de 21 de Dezembro</b>			
Alto Caparaó	Caparaó	José Raydan	Santa Maria do Suaçuí
Angelândia	Capelinha	Josenópolis	Grão Mogol
Aricanduva	Itamarandiba	Juvenília	Manga
Berizal	Taiobeiras	Leme do Prado	Minas Novas
Bonito de Minas	Januária	Luisburgo	Manhuaçu
Brasilândia de Minas	João Pinheiro	Luislândia	Brasília de Minas
Bugre	Iapu	Mário Campos	Ibirité
Cabeceira Grande	Unaí	Martins Soares	Manhumirim
Campo Azul	Brasília de Minas	Miravânia	Manga
Cantagalo	Peçanha	Monte Formoso	Joaíma
Catas Altas	Santa Bárbara	Naque	Açucena
Catuti	Mato Verde	Natalândia	Bonfinópolis de Minas
Chapada Gaúcha	São Francisco	Ninheira	São João do Paraíso
Cônego Marinho	Januária	Nova Belém	Mantena
Confins	Lagoa Santa	Nova Porteirinha	Porteirinha
Córrego Fundo	Formiga	Novo Oriente de Minas	Teófilo Otoni
Crisólita	Águas Formosas	Novorizonte	Salinas
Cuparaque	Conselheiro Pena	Olhos-D'Água	Bocaiúva
Curral de Dentro	Águas Vermelhas	Oratórios	Ponte Nova
Delta	Uberaba	Orizânia	Divino
Divisa Alegre	Águas Vermelhas	Padre Carvalho	Grão Mogol
Dom Bosco	Bonfinópolis de Minas	Pai Pedro	Porteirinha
Franciscópolis	Malacacheta	Patis	Mirabela
Frei Lagonegro	São José do Jacuri	Pedra Bonita	Abre Campo
Fruta de Leite	Salinas	Periquito	Açucena
Gameleiras	Monte Azul	Piedade de Caratinga	Caratinga
Glaucilândia	Juramento	Pingo-D'Água	Córrego Novo
Goiabeira	Conselheiro Pena	Pintópolis	Uruçuia
Goianá	Rio Novo	Ponto Chique	Ubaí
Guaraciama	Bocaiúva	Ponto dos Volantes	Itinga
Ibiracatu	Varzelândia	Reduto	Manhuaçu
Imbé de Minas	Caratinga	Rosário da Limeira	Muriáé
Indaíabira	Rio Pardo de Minas	Santa Bárbara do Monte Verde	Rio Preto
Japonvar	Brasília de Minas	Santa Cruz de Minas	Tiradentes
Jenipapo de Minas	Francisco Badaró	Santa Cruz de Salinas	Salinas
José Gonçalves de Minas	Berilo	Santa Helena de Minas	Bertópolis

**TABELA 1-B**  
**MUNICÍPIOS CRIADOS APÓS 1991 E MUNICÍPIOS DE ORIGEM – MINAS GERAIS**

(Conclusão)

NOVO MUNICÍPIO	MUNICÍPIO DE ORIGEM	NOVO MUNICÍPIO	MUNICÍPIO DE ORIGEM
Santo Antônio do Retiro	Rio Pardo de Minas	Sem-Peixe	Dom Silvério
São Domingos das Dores	Inhapim	Serranópolis de Minas	Porteirinha
São Félix de Minas	Mendes Pimentel	Setubinha	Malacacheta
São Geraldo do Baixo	Galiléia	Taparuba	Ipanema
São João da Lagoa	Coração de Jesus	União de Minas	Iturama
São João das Missões	Itacarambi	Uruana de Minas	Unaí
São João do Pacuí	Coração de Jesus	Vargem Alegre	Caratinga
São Joaquim de Bicas	Igarapé	Vargem Grande do Rio Pardo	Rio Pardo de Minas
São José da Barra	Alpinópolis	Varjão de Minas	São Gonçalo do Abaeté
São Sebastião da Vargem Alegre	Mirai	Verdelândia (3)	Janaúba e Varzelândia
São Sebastião do Anta	Inhapim	Veredinha	Turmalina
Sarzedo	Ibirité	Vermelho Novo	Raul Soares
<b>1995 (2) - Lei nº 12 050 de 29 de Dezembro</b>			
Tocos do Mogi	Borda da Mata		

Fontes: Dados básicos: Lei Estadual nº 10 704 de 27 de abril de 1992 - Lei Estadual nº 12 030 de 21 de dezembro de 1995 - Lei Estadual nº 12 050 de 29 de dezembro de 1995

(1) Jaíba foi criado com o distrito de Otinolândia do município de Monte Azul e com o distrito de Jaibênia do município de Manga. (2) Municípios instalados em janeiro de 1997, com a posse dos prefeitos eleitos nas eleições municipais de outubro de 1996. (3) Verdelândia é formado pelos distritos de Barreiro do Rio Verde, de Janaúba, e Verdelândia, de Varzelândia.

**TABELA 2-A**  
**DIVISÃO ADMINISTRATIVA - MINAS GERAIS - 2000**

(Continua)

CÓDIGO IBGE	MUNICÍPIO	REGIÃO DE PLANEJAMENTO	REGIÕES GEOGRÁFICAS DO IBGE	
			Meso	Micro
10	Abadia dos Dourados	Alto Paranaíba	Triângulo Mineiro/Alto Paranaíba	Patrocínio
20	Abaeté	Central	Central Mineira	Três Marias
30	Abre Campo	Mata	Zona da Mata	Manhuaçu
40	Acaiaca	Mata	Zona da Mata	Ponte Nova
50	Açucena	Rio Doce	Vale do Rio Doce	Ipatinga
60	Água Boa	Rio Doce	Vale do Rio Doce	Peçanha
70	Água Comprida	Triângulo	Triângulo Mineiro/Alto Paranaíba	Uberaba
80	Aguanil	Centro-Oeste de Minas	Oeste de Minas	Campo Belo
90	Águas Formosas	Jequitinhonha/Mucuri	Vale do Mucuri	Nanuque
100	Águas Vermelhas	Norte de Minas	Norte de Minas	Salinas
110	Aimorés	Rio Doce	Vale do Rio Doce	Aimorés
120	Aiuruoca	Sul de Minas	Sul/Sudoeste de Minas	Andrelândia
130	Alagoa	Sul de Minas	Sul/Sudoeste de Minas	São Lourenço
140	Albertina	Sul de Minas	Sul/Sudoeste de Minas	Poços de Caldas
150	Além Paraíba	Mata	Zona da Mata	Cataguases
160	Alfenas	Sul de Minas	Sul/Sudoeste de Minas	Alfenas
163	Alfredo Vasconcelos	Central	Campos das Vertentes	Barbacena
170	Almenara	Jequitinhonha/Mucuri	Jequitinhonha	Almenara
180	Alpercata	Rio Doce	Vale do Rio Doce	Governador Valadares
190	Alpinópolis	Sul de Minas	Sul/Sudoeste de Minas	Passos
200	Alterosa	Sul de Minas	Sul/Sudoeste de Minas	Alfenas
205	Alto Caparaó	Mata	Zona da Mata	Manhuaçu
5350	Alto Jequitibá	Mata	Zona da Mata	Manhuaçu
210	Alto Rio Doce	Mata	Zona da Mata	Viçosa
220	Alvarenga	Rio Doce	Vale do Rio Doce	Aimorés
230	Alvinópolis	Central	Metropolitana de Belo Horizonte	Itabira
240	Alvorada de Minas	Central	Metropolitana de Belo Horizonte	Conceição do Mato Dentro
250	Amparo do Serra	Mata	Zona da Mata	Viçosa
260	Andradas	Sul de Minas	Sul/Sudoeste de Minas	Poços de Caldas
280	Andrelândia	Sul de Minas	Sul/Sudoeste de Minas	Andrelândia
285	Angelândia	Jequitinhonha/Mucuri	Jequitinhonha	Capelinha
290	Antônio Carlos	Central	Campos das Vertentes	Barbacena
300	Antônio Dias	Rio Doce	Vale do Rio Doce	Ipatinga
310	Antônio Prado de Minas	Mata	Zona da Mata	Muriae
320	Araçaí	Central	Metropolitana de Belo Horizonte	Sete Lagoas
330	Aracitaba	Mata	Zona da Mata	Juiz de Fora
340	Araçuaí	Jequitinhonha/Mucuri	Jequitinhonha	Araçuaí
350	Araguari	Triângulo	Triângulo Mineiro/Alto Paranaíba	Uberlândia
360	Arantina	Sul de Minas	Sul/Sudoeste de Minas	Andrelândia
370	Araponga	Mata	Zona da Mata	Viçosa
0375	Araporã	Triângulo	Triângulo Mineiro/Alto Paranaíba	Uberlândia
380	Arapuá	Alto Paranaíba	Triângulo Mineiro/Alto Paranaíba	Patos de Minas
390	Araújos	Centro-Oeste de Minas	Central Mineira	Bom Despacho
400	Araxá	Alto Paranaíba	Triângulo Mineiro/Alto Paranaíba	Araxá
410	Arceburgo	Sul de Minas	Sul/Sudoeste de Minas	São Sebastião do Paraíso
420	Arcos	Centro-Oeste de Minas	Oeste de Minas	Formiga
430	Areão	Sul de Minas	Sul/Sudoeste de Minas	Alfenas
440	Argirita	Mata	Zona da Mata	Cataguases
445	Aricanduva	Jequitinhonha/Mucuri	Jequitinhonha	Capelinha
450	Arinos	Noroeste de Minas	Noroeste de Minas	Unai
460	Astolfo Dutra	Mata	Zona da Mata	Ubá
470	Ataléia	Jequitinhonha/Mucuri	Vale do Mucuri	Teófilo Otoni
480	Augusto de Lima	Central	Central Mineira	Curvelo
490	Baependi	Sul de Minas	Sul/Sudoeste de Minas	São Lourenço
500	Baldim	Central	Metropolitana de Belo Horizonte	Sete Lagoas
510	Bambuí	Centro-Oeste de Minas	Oeste de Minas	Piumhi
520	Bandeira	Jequitinhonha/Mucuri	Jequitinhonha	Almenara
530	Bandeira do Sul	Sul de Minas	Sul/Sudoeste de Minas	Poços de Caldas
540	Barão de Cocais	Central	Metropolitana de Belo Horizonte	Itabira
550	Barão de Monte Alto	Mata	Zona da Mata	Muriae
560	Barbacena	Central	Campos das Vertentes	Barbacena
570	Barra Longa	Mata	Zona da Mata	Ponte Nova
590	Barroso	Central	Campos das Vertentes	Barbacena
600	Bela Vista de Minas	Central	Metropolitana de Belo Horizonte	Itabira
610	Belmiro Braga	Mata	Zona da Mata	Juiz de Fora
620	Belo Horizonte	Central	Metropolitana de Belo Horizonte	Belo Horizonte
630	Belo Oriente	Rio Doce	Vale do Rio Doce	Ipatinga
640	Belo Vale	Central	Metropolitana de Belo Horizonte	Itaguara
650	Berilo	Jequitinhonha/Mucuri	Jequitinhonha	Capelinha

**TABELA 2-B**  
**DIVISÃO ADMINISTRATIVA - MINAS GERAIS - 2000**

(Continuação)

CÓDIGO IBGE	MUNICÍPIO	REGIÃO DE PLANEJAMENTO	REGIÕES GEOGRÁFICAS DO IBGE	
			Meso	Micro
665	Berizal	Norte de Minas	Norte de Minas	Salinas
660	Bertópolis	Jequitinhonha/Mucuri	Vale do Mucuri	Nanuque
670	Betim	Central	Metropolitana de Belo Horizonte	Belo Horizonte
680	Bias Fortes	Mata	Zona da Mata	Juiz de Fora
690	Bicas	Mata	Zona da Mata	Juiz de Fora
700	Biquinhas	Central	Central Mineira	Três Marias
710	Boa Esperança	Sul de Minas	Sul/Sudoeste de Minas	Varginha
720	Bocaina de Minas	Sul de Minas	Sul/Sudoeste de Minas	Andrelândia
730	Bocaiúva	Norte de Minas	Norte de Minas	Bocaiúva
740	Bom Despacho	Centro-Oeste de Minas	Central Mineira	Bom Despacho
750	Bom Jardim de Minas	Sul de Minas	Sul/Sudoeste de Minas	Andrelândia
760	Bom Jesus da Penha	Sul de Minas	Sul/Sudoeste de Minas	Passos
770	Bom Jesus do Amparo	Central	Metropolitana de Belo Horizonte	Itabira
780	Bom Jesus do Galho	Rio Doce	Vale do Rio Doce	Caratinga
790	Bom Repouso	Sul de Minas	Sul/Sudoeste de Minas	Pouso Alegre
800	Bom Sucesso	Centro-Oeste de Minas	Oeste de Minas	Oliveira
810	Bonfim	Central	Metropolitana de Belo Horizonte	Itaguara
820	Bonfinópolis de Minas	Noroeste de Minas	Noroeste de Minas	Unai
825	Bonito de Minas	Norte de Minas	Norte de Minas	Januária
830	Borda da Mata	Sul de Minas	Sul/Sudoeste de Minas	Pouso Alegre
840	Botelhos	Sul de Minas	Sul/Sudoeste de Minas	Poços de Caldas
850	Botumirim	Norte de Minas	Norte de Minas	Grão Mogol
870	Brás Pires	Mata	Zona da Mata	Viçosa
855	Brasilândia de Minas	Noroeste de Minas	Noroeste de Minas	Paracatu
860	Brasília de Minas	Norte de Minas	Norte de Minas	Montes Claros
880	Braúnas	Rio Doce	Vale do Rio Doce	Guanhães
890	Brazópolis	Sul de Minas	Sul/Sudoeste de Minas	Itajubá
900	Brumadinho	Central	Metropolitana de Belo Horizonte	Belo Horizonte
910	Bueno Brandão	Sul de Minas	Sul/Sudoeste de Minas	Pouso Alegre
920	Buenópolis	Central	Central Mineira	Curvelo
925	Bugre	Rio Doce	Vale do Rio Doce	Caratinga
930	Buritís	Noroeste de Minas	Noroeste de Minas	Unai
940	Buritizero	Norte de Minas	Norte de Minas	Pirapora
945	Cabeceira Grande	Noroeste de Minas	Noroeste de Minas	Unai
950	Cabo Verde	Sul de Minas	Sul/Sudoeste de Minas	São Sebastião do Paraíso
960	Cachoeira da Prata	Central	Metropolitana de Belo Horizonte	Sete Lagoas
970	Cachoeira de Minas	Sul de Minas	Sul/Sudoeste de Minas	Santa Rita do Sapucaí
270	Cachoeira de Pajeú	Jequitinhonha/Mucuri	Jequitinhonha	Pedra Azul
980	Cachoeira Dourada	Triângulo	Triângulo Mineiro/Alto Paranaíba	Ituiutaba
990	Caetanópolis	Central	Metropolitana de Belo Horizonte	Sete Lagoas
1000	Caeté	Central	Metropolitana de Belo Horizonte	Belo Horizonte
1010	Caiana	Mata	Zona da Mata	Muriáé
1020	Cajuri	Mata	Zona da Mata	Viçosa
1030	Caldas	Sul de Minas	Sul/Sudoeste de Minas	Poços de Caldas
1040	Camacho	Centro-Oeste de Minas	Oeste de Minas	Formiga
1050	Camanducaia	Sul de Minas	Sul/Sudoeste de Minas	Pouso Alegre
1060	Cambuí	Sul de Minas	Sul/Sudoeste de Minas	Pouso Alegre
1070	Cambuquira	Sul de Minas	Sul/Sudoeste de Minas	São Lourenço
1080	Campanário	Rio Doce	Vale do Rio Doce	Governador Valadares
1090	Campanha	Sul de Minas	Sul/Sudoeste de Minas	Varginha
1100	Campestre	Sul de Minas	Sul/Sudoeste de Minas	Poços de Caldas
1110	Campina Verde	Triângulo	Triângulo Mineiro/Alto Paranaíba	Frutal
1115	Campo Azul	Norte de Minas	Norte de Minas	Montes Claros
1120	Campo Belo	Centro-Oeste de Minas	Oeste de Minas	Campo Belo
1130	Campo do Meio	Sul de Minas	Sul/Sudoeste de Minas	Varginha
1140	Campo Florido	Triângulo	Triângulo Mineiro/Alto Paranaíba	Uberaba
1150	Campos Altos	Alto Paranaíba	Triângulo Mineiro/Alto Paranaíba	Araxá
1160	Campos Gerais	Sul de Minas	Sul/Sudoeste de Minas	Varginha
1190	Cana Verde	Centro-Oeste de Minas	Oeste de Minas	Campo Belo
1170	Canaã	Mata	Zona da Mata	Viçosa
1180	Canápolis	Triângulo	Triângulo Mineiro/Alto Paranaíba	Uberlândia
1200	Candeias	Centro-Oeste de Minas	Oeste de Minas	Campo Belo
1205	Cantagalo	Rio Doce	Vale do Rio Doce	Peçanha
1210	Caparaó	Mata	Zona da Mata	Manhuaçu
1220	Capela Nova	Central	Campos das Vertentes	Barbacena
1230	Capelinha	Jequitinhonha/Mucuri	Jequitinhonha	Capelinha
1240	Capetinga	Sul de Minas	Sul/Sudoeste de Minas	Passos
1250	Capim Branco	Central	Metropolitana de Belo Horizonte	Sete Lagoas
1260	Capinópolis	Triângulo	Triângulo Mineiro/Alto Paranaíba	Ituiutaba

**TABELA 2-C**  
**DIVISÃO ADMINISTRATIVA - MINAS GERAIS - 2000**

(Continuação)

CÓDIGO IBGE	MUNICÍPIO	REGIÃO DE PLANEJAMENTO	REGIÕES GEOGRÁFICAS DO IBGE	
			Meso	Micro
1265	Capitão Andrade	Rio Doce	Vale do Rio Doce	Governador Valadares
1270	Capitão Enéas	Norte de Minas	Norte de Minas	Montes Claros
1280	Capitólio	Sul de Minas	Sul/Sudoeste de Minas	Passos
1290	Caputira	Mata	Zona da Mata	Manhuaçu
1300	Carai	Jequitinhonha/Mucuri	Jequitinhonha	Araçuaí
1310	Caranaíba	Central	Campos das Vertentes	Barbacena
1320	Carandaí	Central	Campos das Vertentes	Barbacena
1330	Carangola	Mata	Zona da Mata	Muriae
1340	Caratinga	Rio Doce	Vale do Rio Doce	Caratinga
1350	Carbonita	Jequitinhonha/Mucuri	Jequitinhonha	Capelinha
1360	Careaçu	Sul de Minas	Sul/Sudoeste de Minas	Santa Rita do Sapucaí
1370	Carlos Chagas	Jequitinhonha/Mucuri	Vale do Mucuri	Nanuque
1380	Carmésia	Rio Doce	Vale do Rio Doce	Guanhães
1390	Carmo da Cachoeira	Sul de Minas	Sul/Sudoeste de Minas	Varginha
1400	Carmo da Mata	Centro-Oeste de Minas	Oeste de Minas	Oliveira
1410	Carmo de Minas	Sul de Minas	Sul/Sudoeste de Minas	São Lourenço
1420	Carmo do Cajuru	Centro-Oeste de Minas	Oeste de Minas	Divinópolis
1430	Carmo do Paranaíba	Alto Paranaíba	Triângulo Mineiro/Alto Paranaíba	Patos de Minas
1440	Carmo do Rio Claro	Sul de Minas	Sul/Sudoeste de Minas	Alfenas
1450	Carmópolis de Minas	Centro-Oeste de Minas	Oeste de Minas	Oliveira
1455	Carneirinho	Triângulo	Triângulo Mineiro/Alto Paranaíba	Frutal
1460	Carrancas	Sul de Minas	Campos das Vertentes	Lavras
1470	Carvalhópolis	Sul de Minas	Sul/Sudoeste de Minas	Alfenas
1480	Carvalhos	Sul de Minas	Sul/Sudoeste de Minas	Andrelândia
1490	Casa Grande	Central	Metropolitana de Belo Horizonte	Conselheiro Lafaiete
1500	Cascalho Rico	Triângulo	Triângulo Mineiro/Alto Paranaíba	Uberlândia
1510	Cássia	Sul de Minas	Sul/Sudoeste de Minas	Passos
1530	Cataguases	Mata	Zona da Mata	Cataguases
1535	Catas Altas	Central	Metropolitana de Belo Horizonte	Itabira
1540	Catas Altas da Noruega	Central	Metropolitana de Belo Horizonte	Conselheiro Lafaiete
1545	Catuji	Jequitinhonha/Mucuri	Vale do Mucuri	Teófilo Otoni
1547	Catuti	Norte de Minas	Norte de Minas	Janaúba
1550	Caxambu	Sul de Minas	Sul/Sudoeste de Minas	São Lourenço
1560	Cedro do Abaeté	Central	Central Mineira	Três Marias
1570	Central de Minas	Rio Doce	Vale do Rio Doce	Mantena
1580	Centralina	Triângulo	Triângulo Mineiro/Alto Paranaíba	Uberlândia
1590	Chácara	Mata	Zona da Mata	Juiz de Fora
1600	Chalé	Mata	Zona da Mata	Manhuaçu
1610	Chapada do Norte	Jequitinhonha/Mucuri	Jequitinhonha	Capelinha
1615	Chapada Gaúcha	Norte de Minas	Norte de Minas	Januária
1620	Chiador	Mata	Zona da Mata	Juiz de Fora
1630	Cipotânea	Mata	Zona da Mata	Viçosa
1640	Claraval	Sul de Minas	Sul/Sudoeste de Minas	Passos
1650	Claro dos Poções	Norte de Minas	Norte de Minas	Montes Claros
1660	Cláudio	Centro-Oeste de Minas	Oeste de Minas	Divinópolis
1670	Coimbra	Mata	Zona da Mata	Viçosa
1680	Coluna	Rio Doce	Vale do Rio Doce	Guanhães
1690	Comendador Gomes	Triângulo	Triângulo Mineiro/Alto Paranaíba	Frutal
1700	Comercinho	Jequitinhonha/Mucuri	Jequitinhonha	Pedra Azul
1710	Conceição da Aparecida	Sul de Minas	Sul/Sudoeste de Minas	Alfenas
1520	Conceição da Barra de Minas	Central	Campos das Vertentes	São João del Rei
1730	Conceição das Alagoas	Triângulo	Triângulo Mineiro/Alto Paranaíba	Uberaba
1720	Conceição das Pedras	Sul de Minas	Sul/Sudoeste de Minas	Santa Rita do Sapucaí
1740	Conceição de Ipanema	Rio Doce	Vale do Rio Doce	Aimorés
1750	Conceição do Mato Dentro	Central	Metropolitana de Belo Horizonte	Conceição do Mato Dentro
1760	Conceição do Pará	Centro-Oeste de Minas	Oeste de Minas	Divinópolis
1770	Conceição do Rio Verde	Sul de Minas	Sul/Sudoeste de Minas	São Lourenço
1780	Conceição dos Ouros	Sul de Minas	Sul/Sudoeste de Minas	Santa Rita do Sapucaí
1783	Cônego Marinho	Norte de Minas	Norte de Minas	Januária
1787	Confins	Central	Metropolitana de Belo Horizonte	Belo Horizonte
1790	Congonhal	Sul de Minas	Sul/Sudoeste de Minas	Pouso Alegre
1800	Congonhas	Central	Metropolitana de Belo Horizonte	Conselheiro Lafaiete
1810	Congonhas do Norte	Central	Metropolitana de Belo Horizonte	Conceição do Mato Dentro
1820	Conquista	Triângulo	Triângulo Mineiro/Alto Paranaíba	Uberaba
1830	Conselheiro Lafaiete	Central	Metropolitana de Belo Horizonte	Conselheiro Lafaiete
1840	Conselheiro Pena	Rio Doce	Vale do Rio Doce	Aimorés
1850	Consolação	Sul de Minas	Sul/Sudoeste de Minas	Itajubá
1860	Contagem	Central	Metropolitana de Belo Horizonte	Belo Horizonte
1870	Coqueiral	Sul de Minas	Sul/Sudoeste de Minas	Varginha

**TABELA 2-D**  
**DIVISÃO ADMINISTRATIVA - MINAS GERAIS - 2000**

(Continuação)

CÓDIGO IBGE	MUNICÍPIO	REGIÃO DE PLANEJAMENTO	REGIÕES GEOGRÁFICAS DO IBGE	
			Meso	Micro
1880	Coração de Jesus	Norte de Minas	Norte de Minas	Montes Claros
1890	Cordisburgo	Central	Metropolitana de Belo Horizonte	Sete Lagoas
1900	Cordislândia	Sul de Minas	Sul/Sudoeste de Minas	Santa Rita do Sapucaí
1910	Corinto	Central	Central Mineira	Curvelo
1920	Coroaci	Rio Doce	Vale do Rio Doce	Governador Valadares
1930	Coromandel	Alto Paranaíba	Triângulo Mineiro/Alto Paranaíba	Patrocínio
1940	Coronel Fabriciano	Rio Doce	Vale do Rio Doce	Ipatinga
1950	Coronel Murta	Jequitinhonha/Mucuri	Jequitinhonha	Araçuaí
1960	Coronel Pacheco	Mata	Zona da Mata	Juiz de Fora
1970	Coronel Xavier Chaves	Central	Campos das Vertentes	São João del Rei
1980	Córrego Danta	Centro-Oeste de Minas	Oeste de Minas	Piumhi
1990	Córrego do Bom Jesus	Sul de Minas	Sul/Sudoeste de Minas	Pouso Alegre
1995	Córrego Fundo	Centro-Oeste de Minas	Oeste de Minas	Formiga
2000	Córrego Novo	Rio Doce	Vale do Rio Doce	Caratinga
2010	Couto de Magalhães de Minas	Central	Jequitinhonha	Diamantina
2015	Crisólita	Jequitinhonha/Mucuri	Vale do Mucuri	Nanuque
2020	Cristais	Centro-Oeste de Minas	Oeste de Minas	Campo Belo
2030	Cristália	Norte de Minas	Norte de Minas	Grão Mogol
2040	Cristiano Ottoni	Central	Metropolitana de Belo Horizonte	Conselheiro Lafaiete
2050	Cristina	Sul de Minas	Sul/Sudoeste de Minas	Itajubá
2060	Crucilândia	Central	Metropolitana de Belo Horizonte	Itaguara
2070	Crucero da Fortaleza	Alto Paranaíba	Triângulo Mineiro/Alto Paranaíba	Patrocínio
2080	Cruzília	Sul de Minas	Sul/Sudoeste de Minas	Andrelândia
2083	Cuparaque	Rio Doce	Vale do Rio Doce	Aimorés
2087	Curral de Dentro	Norte de Minas	Norte de Minas	Salinas
2090	Curvelo	Central	Central Mineira	Curvelo
2100	Datas	Central	Jequitinhonha	Diamantina
2110	Delfim Moreira	Sul de Minas	Sul/Sudoeste de Minas	Itajubá
2120	Delfinópolis	Sul de Minas	Sul/Sudoeste de Minas	Passos
2125	Delta	Triângulo	Triângulo Mineiro/Alto Paranaíba	Uberaba
2130	Descoberto	Mata	Zona da Mata	Juiz de Fora
2140	Desterro de Entre Rios	Central	Metropolitana de Belo Horizonte	Conselheiro Lafaiete
2150	Desterro do Melo	Central	Campos das Vertentes	Barbacena
2160	Diamantina	Central	Jequitinhonha	Diamantina
2170	Diogo de Vasconcelos	Central	Metropolitana de Belo Horizonte	Ouro Preto
2180	Dionísio	Central	Metropolitana de Belo Horizonte	Itabira
2190	Divinésia	Mata	Zona da Mata	Ubá
2200	Divino	Mata	Zona da Mata	Muriaé
2210	Divino das Laranjeiras	Rio Doce	Vale do Rio Doce	Governador Valadares
2220	Divinolândia de Minas	Rio Doce	Vale do Rio Doce	Guanhães
2230	Divinópolis	Centro-Oeste de Minas	Oeste de Minas	Divinópolis
2235	Divisa Alegre	Norte de Minas	Norte de Minas	Salinas
2240	Divisa Nova	Sul de Minas	Sul/Sudoeste de Minas	Alfenas
2245	Divisópolis	Jequitinhonha/Mucuri	Jequitinhonha	Almenara
2247	Dom Bosco	Noroeste de Minas	Noroeste de Minas	Unai
2250	Dom Cavati	Rio Doce	Vale do Rio Doce	Caratinga
2260	Dom Joaquim	Central	Metropolitana de Belo Horizonte	Conceição do Mato Dentro
2270	Dom Silvério	Mata	Zona da Mata	Ponte Nova
2280	Dom Viçoso	Sul de Minas	Sul/Sudoeste de Minas	Itajubá
2290	Dona Euzébia	Mata	Zona da Mata	Cataguases
2300	Dores de Campos	Central	Campos das Vertentes	São João del Rei
2310	Dores de Guanhães	Rio Doce	Vale do Rio Doce	Guanhães
2320	Dores do Indaíá	Centro-Oeste de Minas	Central Mineira	Bom Despacho
2330	Dores do Turvo	Mata	Zona da Mata	Ubá
2340	Doresópolis	Centro-Oeste de Minas	Oeste de Minas	Piumhi
2350	Douradoquara	Alto Paranaíba	Triângulo Mineiro/Alto Paranaíba	Patrocínio
2352	Durandé	Mata	Zona da Mata	Manhuaçu
2360	Elói Mendes	Sul de Minas	Sul/Sudoeste de Minas	Varginha
2370	Engenheiro Caldas	Rio Doce	Vale do Rio Doce	Governador Valadares
2380	Engenheiro Navarro	Norte de Minas	Norte de Minas	Bocaiúva
2385	Entre Folhas	Rio Doce	Vale do Rio Doce	Caratinga
2390	Entre Rios de Minas	Central	Metropolitana de Belo Horizonte	Conselheiro Lafaiete
2400	Ervália	Mata	Zona da Mata	Viçosa
2410	Esmeraldas	Central	Metropolitana de Belo Horizonte	Belo Horizonte
2420	Espera Feliz	Mata	Zona da Mata	Muriaé
2430	Espinosa	Norte de Minas	Norte de Minas	Janaúba
2440	Espírito Santo do Dourado	Sul de Minas	Sul/Sudoeste de Minas	Pouso Alegre
2450	Estiva	Sul de Minas	Sul/Sudoeste de Minas	Pouso Alegre
2460	Estrela Dalva	Mata	Zona da Mata	Cataguases

**TABELA 2-E**  
**DIVISÃO ADMINISTRATIVA - MINAS GERAIS - 2000**

(Continuação)

CÓDIGO IBGE	MUNICÍPIO	REGIÃO DE PLANEJAMENTO	REGIÕES GEOGRÁFICAS DO IBGE	
			Meso	Micro
2470	Estrela do Indaíá	Centro-Oeste de Minas	Central Mineira	Bom Despacho
2480	Estrela do Sul	Alto Paranaíba	Triângulo Mineiro/Alto Paranaíba	Patrocínio
2490	Eugenópolis	Mata	Zona da Mata	Muriaé
2500	Ewbank da Câmara	Mata	Zona da Mata	Juiz de Fora
2510	Extrema	Sul de Minas	Sul/Sudoeste de Minas	Pouso Alegre
2520	Fama	Sul de Minas	Sul/Sudoeste de Minas	Alfenas
2530	Faria Lemos	Mata	Zona da Mata	Muriaé
2540	Felício dos Santos	Central	Jequitinhonha	Diamantina
2560	Felisburgo	Jequitinhonha/Mucuri	Jequitinhonha	Almenara
2570	Felixlândia	Central	Central Mineira	Curvelo
2580	Fernandes Tourinho	Rio Doce	Vale do Rio Doce	Governador Valadares
2590	Ferros	Central	Metropolitana de Belo Horizonte	Itabira
2595	Fervedouro	Mata	Zona da Mata	Muriaé
2600	Florestal	Central	Metropolitana de Belo Horizonte	Pará de Minas
2610	Formiga	Centro-Oeste de Minas	Oeste de Minas	Formiga
2620	Formoso	Noroeste de Minas	Noroeste de Minas	Unai
2630	Fortaleza de Minas	Sul de Minas	Sul/Sudoeste de Minas	Passos
2640	Fortuna de Minas	Central	Metropolitana de Belo Horizonte	Sete Lagoas
2650	Francisco Badaró	Jequitinhonha/Mucuri	Jequitinhonha	Capelinha
2660	Francisco Dumont	Norte de Minas	Norte de Minas	Bocaiúva
2670	Francisco Sá	Norte de Minas	Norte de Minas	Montes Claros
2675	Franciscópolis	Jequitinhonha/Mucuri	Vale do Mucuri	Teófilo Otoni
2680	Frei Gaspar	Jequitinhonha/Mucuri	Vale do Mucuri	Teófilo Otoni
2690	Frei Inocêncio	Rio Doce	Vale do Rio Doce	Governador Valadares
2695	Frei Lagonegro	Rio Doce	Vale do Rio Doce	Peçanha
2700	Fronteira	Triângulo	Triângulo Mineiro/Alto Paranaíba	Frutal
2705	Fronteira dos Vales	Jequitinhonha/Mucuri	Vale do Mucuri	Nanuque
2707	Fruta de Leite	Norte de Minas	Norte de Minas	Salinas
2710	Frutal	Triângulo	Triângulo Mineiro/Alto Paranaíba	Frutal
2720	Funilândia	Central	Metropolitana de Belo Horizonte	Sete Lagoas
2730	Galiléia	Rio Doce	Vale do Rio Doce	Governador Valadares
2733	Gameleiras	Norte de Minas	Norte de Minas	Janaúba
2735	Glaucilândia	Norte de Minas	Norte de Minas	Montes Claros
2737	Goiabeira	Rio Doce	Vale do Rio Doce	Aimorés
2738	Goianá	Mata	Zona da Mata	Juiz de Fora
2740	Gonçalves	Sul de Minas	Sul/Sudoeste de Minas	Pouso Alegre
2750	Gonzaga	Rio Doce	Vale do Rio Doce	Guanhães
2760	Gouvêa	Central	Jequitinhonha	Diamantina
2770	Governador Valadares	Rio Doce	Vale do Rio Doce	Governador Valadares
2780	Grão Mogol	Norte de Minas	Norte de Minas	Grão Mogol
2790	Grupiara	Alto Paranaíba	Triângulo Mineiro/Alto Paranaíba	Patrocínio
2800	Guanhães	Rio Doce	Vale do Rio Doce	Guanhães
2810	Guapé	Sul de Minas	Sul/Sudoeste de Minas	Varginha
2820	Guaraciaba	Mata	Zona da Mata	Ponte Nova
2825	Guaraciama	Norte de Minas	Norte de Minas	Bocaiúva
2830	Guaranésia	Sul de Minas	Sul/Sudoeste de Minas	São Sebastião do Paraíso
2840	Guarani	Mata	Zona da Mata	Ubá
2850	Guarará	Mata	Zona da Mata	Juiz de Fora
2860	Guarda-Mor	Noroeste de Minas	Noroeste de Minas	Paracatu
2870	Guaxupé	Sul de Minas	Sul/Sudoeste de Minas	São Sebastião do Paraíso
2880	Guidoval	Mata	Zona da Mata	Ubá
2890	Guimarânia	Alto Paranaíba	Triângulo Mineiro/Alto Paranaíba	Patos de Minas
2900	Guiricema	Mata	Zona da Mata	Ubá
2910	Gurinhata	Triângulo	Triângulo Mineiro/Alto Paranaíba	Ituiutaba
2920	Heliodora	Sul de Minas	Sul/Sudoeste de Minas	Santa Rita do Sapucaí
2930	Iapu	Rio Doce	Vale do Rio Doce	Caratinga
2940	Ibertioga	Central	Campos das Vertentes	Barbacena
2950	Ibiá	Alto Paranaíba	Triângulo Mineiro/Alto Paranaíba	Araxá
2960	Ibiaí	Norte de Minas	Norte de Minas	Pirapora
2965	Ibiracatu	Norte de Minas	Norte de Minas	Montes Claros
2970	Ibiraci	Sul de Minas	Sul/Sudoeste de Minas	Passos
2980	Ibirité	Central	Metropolitana de Belo Horizonte	Belo Horizonte
2990	Ibitiúra de Minas	Sul de Minas	Sul/Sudoeste de Minas	Poços de Caldas
3000	Ibituruna	Centro-Oeste de Minas	Oeste de Minas	Oliveira
3005	Icaraí de Minas	Norte de Minas	Norte de Minas	Januária
3010	Igarapé	Central	Metropolitana de Belo Horizonte	Belo Horizonte
3020	Igaratinga	Centro-Oeste de Minas	Oeste de Minas	Divinópolis
3030	Iguatama	Centro-Oeste de Minas	Oeste de Minas	Piumhi
3040	Ijaci	Sul de Minas	Campos das Vertentes	Lavras

**TABELA 2-F**  
**DIVISÃO ADMINISTRATIVA - MINAS GERAIS - 2000**

(Continuação)

CÓDIGO IBGE	MUNICÍPIO	REGIÃO DE PLANEJAMENTO	REGIÕES GEOGRÁFICAS DO IBGE	
			Meso	Micro
3050	Ilicínea	Sul de Minas	Sul/Sudoeste de Minas	Varginha
3055	Imbé de Minas	Rio Doce	Vale do Rio Doce	Caratinga
3060	Inconfidentes	Sul de Minas	Sul/Sudoeste de Minas	Poços de Caldas
3065	Indaiabira	Norte de Minas	Norte de Minas	Salinas
3070	Indianópolis	Triângulo	Triângulo Mineiro/Alto Paranaíba	Uberlândia
3080	Ingáí	Sul de Minas	Campos das Vertentes	Lavras
3090	Inhapim	Rio Doce	Vale do Rio Doce	Caratinga
3100	Inhaúma	Central	Metropolitana de Belo Horizonte	Sete Lagoas
3110	Inimutaba	Central	Central Mineira	Curvelo
3115	Ipaba	Rio Doce	Vale do Rio Doce	Caratinga
3120	Ipanema	Rio Doce	Vale do Rio Doce	Aimorés
3130	Ipatinga	Rio Doce	Vale do Rio Doce	Ipatinga
3140	Ipiaçú	Triângulo	Triângulo Mineiro/Alto Paranaíba	Ituiutaba
3150	Ipuiúna	Sul de Minas	Sul/Sudoeste de Minas	Pouso Alegre
3160	Iraí de Minas	Alto Paranaíba	Triângulo Mineiro/Alto Paranaíba	Patrocínio
3170	Itabira	Central	Metropolitana de Belo Horizonte	Itabira
3180	Itabirinha de Mantena	Rio Doce	Vale do Rio Doce	Mantena
3190	Itabirito	Central	Metropolitana de Belo Horizonte	Ouro Preto
3200	Itacambira	Norte de Minas	Norte de Minas	Grão Mogol
3210	Itacarambi	Norte de Minas	Norte de Minas	Januária
3220	Itaguara	Central	Metropolitana de Belo Horizonte	Itaguara
3230	Itaipé	Jequitinhonha/Mucuri	Vale do Mucuri	Teófilo Otoni
3240	Itajubá	Sul de Minas	Sul/Sudoeste de Minas	Itajubá
3250	Itamarandiba	Jequitinhonha/Mucuri	Jequitinhonha	Capelinha
3260	Itamarati de Minas	Mata	Zona da Mata	Cataguases
3270	Itambacuri	Rio Doce	Vale do Rio Doce	Governador Valadares
3280	Itambé do Mato Dentro	Central	Metropolitana de Belo Horizonte	Conceição do Mato Dentro
3290	Itamogi	Sul de Minas	Sul/Sudoeste de Minas	São Sebastião do Paraíso
3300	Itamonte	Sul de Minas	Sul/Sudoeste de Minas	São Lourenço
3310	Itanhandu	Sul de Minas	Sul/Sudoeste de Minas	São Lourenço
3320	Itanhomi	Rio Doce	Vale do Rio Doce	Governador Valadares
3330	Itaobim	Jequitinhonha/Mucuri	Jequitinhonha	Pedra Azul
3340	Itapagipe	Triângulo	Triângulo Mineiro/Alto Paranaíba	Frutal
3350	Itapecerica	Centro-Oeste de Minas	Oeste de Minas	Formiga
3360	Itapeva	Sul de Minas	Sul/Sudoeste de Minas	Pouso Alegre
3370	Itatiaiuçu	Central	Metropolitana de Belo Horizonte	Itaguara
3375	Itaú de Minas	Sul de Minas	Sul/Sudoeste de Minas	Passos
3380	Itaúna	Centro-Oeste de Minas	Oeste de Minas	Divinópolis
3390	Itaverava	Central	Metropolitana de Belo Horizonte	Conselheiro Lafaiete
3400	Itinga	Jequitinhonha/Mucuri	Jequitinhonha	Araçuaí
3410	Itueta	Rio Doce	Vale do Rio Doce	Aimorés
3420	Ituiutaba	Triângulo	Triângulo Mineiro/Alto Paranaíba	Ituiutaba
3430	Itumirim	Sul de Minas	Campos das Vertentes	Lavras
3440	Iturama	Triângulo	Triângulo Mineiro/Alto Paranaíba	Frutal
3450	Itutinga	Sul de Minas	Campos das Vertentes	Lavras
3460	Jaboticatubas	Central	Metropolitana de Belo Horizonte	Sete Lagoas
3470	Jacinto	Jequitinhonha/Mucuri	Jequitinhonha	Almenara
3480	Jacuí	Sul de Minas	Sul/Sudoeste de Minas	São Sebastião do Paraíso
3490	Jacutinga	Sul de Minas	Sul/Sudoeste de Minas	Poços de Caldas
3500	Jaguaraçu	Rio Doce	Vale do Rio Doce	Ipatinga
3505	Jaíba	Norte de Minas	Norte de Minas	Janaúba
3507	Jampruca	Rio Doce	Vale do Rio Doce	Governador Valadares
3510	Janaúba	Norte de Minas	Norte de Minas	Janaúba
3520	Januária	Norte de Minas	Norte de Minas	Januária
3530	Japaraíba	Centro-Oeste de Minas	Central Mineira	Bom Despacho
3535	Japonvar	Norte de Minas	Norte de Minas	Montes Claros
3540	Jeceaba	Central	Metropolitana de Belo Horizonte	Itaguara
3545	Jenipapo de Minas	Jequitinhonha/Mucuri	Jequitinhonha	Capelinha
3550	Jequeri	Mata	Zona da Mata	Ponte Nova
3560	Jequitai	Norte de Minas	Norte de Minas	Pirapora
3570	Jequitibá	Central	Metropolitana de Belo Horizonte	Sete Lagoas
3580	Jequitinhonha	Jequitinhonha/Mucuri	Jequitinhonha	Almenara
3590	Jesuânia	Sul de Minas	Sul/Sudoeste de Minas	São Lourenço
3600	Joaíma	Jequitinhonha/Mucuri	Jequitinhonha	Almenara
3610	Joanésia	Rio Doce	Vale do Rio Doce	Ipatinga
3620	João Monlevade	Central	Metropolitana de Belo Horizonte	Itabira
3630	João Pinheiro	Noroeste de Minas	Noroeste de Minas	Paracatu
3640	Joaquim Felício	Central	Central Mineira	Curvelo
3650	Jordânia	Jequitinhonha/Mucuri	Jequitinhonha	Almenara

**TABELA 2-G**  
**DIVISÃO ADMINISTRATIVA - MINAS GERAIS - 2000**

(Continuação)

CÓDIGO IBGE	MUNICÍPIO	REGIÃO DE PLANEJAMENTO	REGIÕES GEOGRÁFICAS DO IBGE	
			Meso	Micro
3652	José Gonçalves de Minas	Jequitinhonha/Mucuri	Jequitinhonha	Capelinha
3655	José Raydan	Rio Doce	Vale do Rio Doce	Peçanha
3657	Josenópolis	Norte de Minas	Norte de Minas	Grão Mogol
3665	Juatuba	Central	Metropolitana de Belo Horizonte	Belo Horizonte
3670	Juiz de Fora	Mata	Zona da Mata	Juiz de Fora
3680	Juramento	Norte de Minas	Norte de Minas	Montes Claros
3690	Juruáia	Sul de Minas	Sul/Sudoeste de Minas	São Sebastião do Paraíso
3695	Juvenília	Norte de Minas	Norte de Minas	Januária
3700	Ladainha	Jequitinhonha/Mucuri	Vale do Mucuri	Teófilo Otoni
3710	Lagamar	Noroeste de Minas	Noroeste de Minas	Paracatu
3720	Lagoa da Prata	Centro-Oeste de Minas	Central Mineira	Bom Despacho
3730	Lagoa dos Patos	Norte de Minas	Norte de Minas	Pirapora
3740	Lagoa Dourada	Central	Campos das Vertentes	São João del Rei
3750	Lagoa Formosa	Alto Paranaíba	Triângulo Mineiro/Alto Paranaíba	Patos de Minas
3753	Lagoa Grande	Noroeste de Minas	Noroeste de Minas	Paracatu
3760	Lagoa Santa	Central	Metropolitana de Belo Horizonte	Belo Horizonte
3770	Lajinha	Mata	Zona da Mata	Manhuaçu
3780	Lambari	Sul de Minas	Sul/Sudoeste de Minas	São Lourenço
3790	Lamim	Mata	Zona da Mata	Viçosa
3800	Laranjal	Mata	Zona da Mata	Cataguases
3810	Lassance	Norte de Minas	Norte de Minas	Pirapora
3820	Lavras	Sul de Minas	Campos das Vertentes	Lavras
3830	Leandro Ferreira	Centro-Oeste de Minas	Central Mineira	Bom Despacho
3835	Leme do Prado	Jequitinhonha/Mucuri	Jequitinhonha	Capelinha
3840	Leopoldina	Mata	Zona da Mata	Cataguases
3850	Liberdade	Sul de Minas	Sul/Sudoeste de Minas	Andrelândia
3860	Lima Duarte	Mata	Zona da Mata	Juiz de Fora
3862	Limeira do Oeste	Triângulo	Triângulo Mineiro/Alto Paranaíba	Frutal
3865	Lontra	Norte de Minas	Norte de Minas	Montes Claros
3867	Luisburgo	Mata	Zona da Mata	Manhuaçu
3868	Luislândia	Norte de Minas	Norte de Minas	Montes Claros
3870	Luminárias	Sul de Minas	Campos das Vertentes	Lavras
3880	Luz	Centro-Oeste de Minas	Central Mineira	Bom Despacho
3890	Machacalis	Jequitinhonha/Mucuri	Vale do Mucuri	Nanuque
3900	Machado	Sul de Minas	Sul/Sudoeste de Minas	Alfenas
3910	Madre de Deus de Minas	Central	Campos das Vertentes	São João del Rei
3920	Malacacheta	Jequitinhonha/Mucuri	Vale do Mucuri	Teófilo Otoni
3925	Mamonas	Norte de Minas	Norte de Minas	Janaúba
3930	Manga	Norte de Minas	Norte de Minas	Januária
3940	Manhuaçu	Mata	Zona da Mata	Manhuaçu
3950	Manhumirim	Mata	Zona da Mata	Manhuaçu
3960	Mantena	Rio Doce	Vale do Rio Doce	Mantena
3980	Mar de Espanha	Mata	Zona da Mata	Juiz de Fora
3970	Maravilhas	Central	Metropolitana de Belo Horizonte	Sete Lagoas
3990	Maria da Fé	Sul de Minas	Sul/Sudoeste de Minas	Itajubá
4000	Mariana	Central	Metropolitana de Belo Horizonte	Ouro Preto
4010	Marilac	Rio Doce	Vale do Rio Doce	Governador Valadares
4015	Mário Campos	Central	Metropolitana de Belo Horizonte	Belo Horizonte
4020	Maripá de Minas	Mata	Zona da Mata	Juiz de Fora
4030	Marliéria	Rio Doce	Vale do Rio Doce	Ipatinga
4040	Marmelópolis	Sul de Minas	Sul/Sudoeste de Minas	Itajubá
4050	Martinho Campos	Centro-Oeste de Minas	Central Mineira	Bom Despacho
4053	Martins Soares	Mata	Zona da Mata	Manhuaçu
4055	Mata Verde	Jequitinhonha/Mucuri	Jequitinhonha	Almenara
4060	Materlândia	Rio Doce	Vale do Rio Doce	Guanhães
4070	Mateus Leme	Central	Metropolitana de Belo Horizonte	Belo Horizonte
7150	Mathias Lobato	Rio Doce	Vale do Rio Doce	Governador Valadares
4080	Matias Barbosa	Mata	Zona da Mata	Juiz de Fora
4085	Matias Cardoso	Norte de Minas	Norte de Minas	Januária
4090	Matipó	Mata	Zona da Mata	Manhuaçu
4100	Mato Verde	Norte de Minas	Norte de Minas	Janaúba
4110	Matozinhos	Central	Metropolitana de Belo Horizonte	Sete Lagoas
4120	Matutina	Alto Paranaíba	Triângulo Mineiro/Alto Paranaíba	Patos de Minas
4130	Medeiros	Centro-Oeste de Minas	Oeste de Minas	Piumhi
4140	Medina	Jequitinhonha/Mucuri	Jequitinhonha	Pedra Azul
4150	Mendes Pimentel	Rio Doce	Vale do Rio Doce	Mantena
4160	Mercês	Mata	Zona da Mata	Ubá
4170	Mesquita	Rio Doce	Vale do Rio Doce	Ipatinga
4180	Minas Novas	Jequitinhonha/Mucuri	Jequitinhonha	Capelinha

**TABELA 2-H**  
**DIVISÃO ADMINISTRATIVA - MINAS GERAIS - 2000**

(Continuação)

CÓDIGO IBGE	MUNICÍPIO	REGIÃO DE PLANEJAMENTO	REGIÕES GEOGRÁFICAS DO IBGE	
			Meso	Micro
4190	Minduri	Sul de Minas	Sul/Sudoeste de Minas	Andrelândia
4200	Mirabela	Norte de Minas	Norte de Minas	Montes Claros
4210	Miradouro	Mata	Zona da Mata	Muriaé
4220	Mirai	Mata	Zona da Mata	Muriaé
4225	Miravânia	Norte de Minas	Norte de Minas	Januária
4230	Moeda	Central	Metropolitana de Belo Horizonte	Itaguara
4240	Moema	Centro-Oeste de Minas	Central Mineira	Bom Despacho
4250	Monjolos	Central	Central Mineira	Curvelo
4260	Monsenhor Paulo	Sul de Minas	Sul/Sudoeste de Minas	Varginha
4270	Montalvânia	Norte de Minas	Norte de Minas	Januária
4280	Monte Alegre de Minas	Triângulo	Triângulo Mineiro/Alto Paranaíba	Uberlândia
4290	Monte Azul	Norte de Minas	Norte de Minas	Janaúba
4300	Monte Belo	Sul de Minas	Sul/Sudoeste de Minas	São Sebastião do Paraíso
4310	Monte Carmelo	Alto Paranaíba	Triângulo Mineiro/Alto Paranaíba	Patrocínio
4315	Monte Formoso	Jequitinhonha/Mucuri	Jequitinhonha	Almenara
4320	Monte Santo de Minas	Sul de Minas	Sul/Sudoeste de Minas	São Sebastião do Paraíso
4340	Monte Sião	Sul de Minas	Sul/Sudoeste de Minas	Poços de Caldas
4330	Montes Claros	Norte de Minas	Norte de Minas	Montes Claros
4345	Montezuma	Norte de Minas	Norte de Minas	Salinas
4350	Morada Nova de Minas	Central	Central Mineira	Três Marias
4360	Morro da Garça	Central	Central Mineira	Curvelo
4370	Morro do Pilar	Central	Metropolitana de Belo Horizonte	Conceição do Mato Dentro
4380	Munhoz	Sul de Minas	Sul/Sudoeste de Minas	Pouso Alegre
4390	Muriaé	Mata	Zona da Mata	Muriaé
4400	Mutum	Rio Doce	Vale do Rio Doce	Aimorés
4410	Muzambinho	Sul de Minas	Sul/Sudoeste de Minas	São Sebastião do Paraíso
4420	Nacip Raydan	Rio Doce	Vale do Rio Doce	Governador Valadares
4430	Nanuque	Jequitinhonha/Mucuri	Vale do Mucuri	Nanuque
4435	Naque	Rio Doce	Vale do Rio Doce	Ipatinga
4437	Natalândia	Noroeste de Minas	Noroeste de Minas	Unai
4440	Natércia	Sul de Minas	Sul/Sudoeste de Minas	Santa Rita do Sapucaí
4450	Nazareno	Central	Campos das Vertentes	São João del Rei
4460	Nepomuceno	Sul de Minas	Campos das Vertentes	Lavras
4465	Ninheira	Norte de Minas	Norte de Minas	Salinas
4467	Nova Belém	Rio Doce	Vale do Rio Doce	Mantena
4470	Nova Era	Central	Metropolitana de Belo Horizonte	Itabira
4480	Nova Lima	Central	Metropolitana de Belo Horizonte	Belo Horizonte
4490	Nova Módica	Rio Doce	Vale do Rio Doce	Governador Valadares
4500	Nova Ponte	Alto Paranaíba	Triângulo Mineiro/Alto Paranaíba	Araxá
4505	Nova Porteirinha	Norte de Minas	Norte de Minas	Janaúba
4510	Nova Resende	Sul de Minas	Sul/Sudoeste de Minas	São Sebastião do Paraíso
4520	Nova Serrana	Centro-Oeste de Minas	Oeste de Minas	Divinópolis
3660	Nova União	Central	Metropolitana de Belo Horizonte	Itabira
4530	Novo Cruzeiro	Jequitinhonha/Mucuri	Jequitinhonha	Araçuaí
4535	Novo Oriente de Minas	Jequitinhonha/Mucuri	Vale do Mucuri	Teófilo Otoni
4537	Novorizonte	Norte de Minas	Norte de Minas	Salinas
4540	Olaria	Mata	Zona da Mata	Juiz de Fora
4545	Olhos-D'Água	Norte de Minas	Norte de Minas	Bocaiúva
4550	Olímpio Noronha	Sul de Minas	Sul/Sudoeste de Minas	São Lourenço
4560	Oliveira	Centro-Oeste de Minas	Oeste de Minas	Oliveira
4570	Oliveira Fortes	Mata	Zona da Mata	Juiz de Fora
4580	Onça de Pitangui	Central	Metropolitana de Belo Horizonte	Pará de Minas
4585	Oratórios	Mata	Zona da Mata	Ponte Nova
4587	Orizânia	Mata	Zona da Mata	Muriaé
4590	Ouro Branco	Central	Metropolitana de Belo Horizonte	Conselheiro Lafaiete
4600	Ouro Fino	Sul de Minas	Sul/Sudoeste de Minas	Poços de Caldas
4610	Ouro Preto	Central	Metropolitana de Belo Horizonte	Ouro Preto
4620	Ouro Verde de Minas	Jequitinhonha/Mucuri	Vale do Mucuri	Teófilo Otoni
4625	Padre Carvalho	Norte de Minas	Norte de Minas	Grão Mogol
4630	Padre Paraíso	Jequitinhonha/Mucuri	Jequitinhonha	Araçuaí
4655	Pai Pedro	Norte de Minas	Norte de Minas	Janaúba
4640	Paineiras	Central	Central Mineira	Três Marias
4650	Pains	Centro-Oeste de Minas	Oeste de Minas	Formiga
4660	Paiva	Mata	Zona da Mata	Juiz de Fora
4670	Palma	Mata	Zona da Mata	Cataguases
4675	Palmópolis	Jequitinhonha/Mucuri	Jequitinhonha	Almenara
4690	Papagaios	Central	Metropolitana de Belo Horizonte	Sete Lagoas
4710	Pará de Minas	Central	Metropolitana de Belo Horizonte	Pará de Minas
4700	Paracatu	Noroeste de Minas	Noroeste de Minas	Paracatu

**TABELA 2-I**  
**DIVISÃO ADMINISTRATIVA - MINAS GERAIS - 2000**

(Continuação)

CÓDIGO IBGE	MUNICÍPIO	REGIÃO DE PLANEJAMENTO	REGIÕES GEOGRÁFICAS DO IBGE	
			Meso	Micro
4720	Paraguaçu	Sul de Minas	Sul/Sudoeste de Minas	Alfenas
4730	Paraisópolis	Sul de Minas	Sul/Sudoeste de Minas	Itajubá
4740	Paraopeba	Central	Metropolitana de Belo Horizonte	Sete Lagoas
4760	Passa Quatro	Sul de Minas	Sul/Sudoeste de Minas	São Lourenço
4770	Passa Tempo	Centro-Oeste de Minas	Oeste de Minas	Oliveira
4780	Passa Vinte	Sul de Minas	Sul/Sudoeste de Minas	Andrelândia
4750	Passabém	Central	Metropolitana de Belo Horizonte	Conceição do Mato Dentro
4790	Passos	Sul de Minas	Sul/Sudoeste de Minas	Passos
4795	Patis	Norte de Minas	Norte de Minas	Montes Claros
4800	Patos de Minas	Alto Paranaíba	Triângulo Mineiro/Alto Paranaíba	Patos de Minas
4810	Patrocínio	Alto Paranaíba	Triângulo Mineiro/Alto Paranaíba	Patrocínio
4820	Patrocínio do Muriaé	Mata	Zona da Mata	Muriaé
4830	Paula Cândido	Mata	Zona da Mata	Viçosa
4840	Paulistas	Rio Doce	Vale do Rio Doce	Guanhães
4850	Pavão	Jequitinhonha/Mucuri	Vale do Mucuri	Teófilo Otoni
4860	Peçanha	Rio Doce	Vale do Rio Doce	Peçanha
4870	Pedra Azul	Jequitinhonha/Mucuri	Jequitinhonha	Pedra Azul
4875	Pedra Bonita	Mata	Zona da Mata	Manhuaçu
4880	Pedra do Anta	Mata	Zona da Mata	Viçosa
4890	Pedra do Indaiá	Centro-Oeste de Minas	Oeste de Minas	Formiga
4900	Pedra Dourada	Mata	Zona da Mata	Muriaé
4910	Pedralva	Sul de Minas	Sul/Sudoeste de Minas	Santa Rita do Sapucaí
4915	Pedras de Maria da Cruz	Norte de Minas	Norte de Minas	Januária
4920	Pedrinópolis	Alto Paranaíba	Triângulo Mineiro/Alto Paranaíba	Araxá
4930	Pedro Leopoldo	Central	Metropolitana de Belo Horizonte	Belo Horizonte
4940	Pedro Teixeira	Mata	Zona da Mata	Juiz de Fora
4950	Pequeri	Mata	Zona da Mata	Juiz de Fora
4960	Pequi	Central	Metropolitana de Belo Horizonte	Sete Lagoas
4970	Perdigão	Centro-Oeste de Minas	Oeste de Minas	Divinópolis
4980	Perdizes	Alto Paranaíba	Triângulo Mineiro/Alto Paranaíba	Araxá
4990	Perdões	Centro-Oeste de Minas	Oeste de Minas	Campo Belo
4995	Periquito	Rio Doce	Vale do Rio Doce	Ipatinga
5000	Pescador	Rio Doce	Vale do Rio Doce	Governador Valadares
5010	Piau	Mata	Zona da Mata	Juiz de Fora
5015	Piedade de Caratinga	Rio Doce	Vale do Rio Doce	Caratinga
5020	Piedade de Ponte Nova	Mata	Zona da Mata	Ponte Nova
5030	Piedade do Rio Grande	Central	Campos das Vertentes	São João del Rei
5040	Piedade dos Gerais	Central	Metropolitana de Belo Horizonte	Itaguara
5050	Pimenta	Centro-Oeste de Minas	Oeste de Minas	Formiga
5053	Pingo D'Água	Rio Doce	Vale do Rio Doce	Caratinga
5057	Pintópolis	Norte de Minas	Norte de Minas	Januária
5060	Piracema	Centro-Oeste de Minas	Oeste de Minas	Oliveira
5070	Pirajuba	Triângulo	Triângulo Mineiro/Alto Paranaíba	Frutal
5080	Piranga	Mata	Zona da Mata	Viçosa
5090	Piranguçu	Sul de Minas	Sul/Sudoeste de Minas	Itajubá
5100	Piranguinho	Sul de Minas	Sul/Sudoeste de Minas	Itajubá
5110	Pirapetinga	Mata	Zona da Mata	Cataguases
5120	Pirapora	Norte de Minas	Norte de Minas	Pirapora
5130	Piraúba	Mata	Zona da Mata	Ubá
5140	Pitangui	Central	Metropolitana de Belo Horizonte	Pará de Minas
5150	Piumhi	Centro-Oeste de Minas	Oeste de Minas	Piumhi
5160	Planura	Triângulo	Triângulo Mineiro/Alto Paranaíba	Frutal
5170	Poço Fundo	Sul de Minas	Sul/Sudoeste de Minas	Alfenas
5180	Poços de Caldas	Sul de Minas	Sul/Sudoeste de Minas	Poços de Caldas
5190	Pocrane	Rio Doce	Vale do Rio Doce	Aimorés
5200	Pompéu	Central	Central Mineira	Três Marias
5210	Ponte Nova	Mata	Zona da Mata	Ponte Nova
5213	Ponto Chique	Norte de Minas	Norte de Minas	Montes Claros
5217	Ponto dos Volantes	Jequitinhonha/Mucuri	Jequitinhonha	Araçuaí
5220	Porteirinha	Norte de Minas	Norte de Minas	Janaúba
5230	Porto Firme	Mata	Zona da Mata	Viçosa
5240	Poté	Jequitinhonha/Mucuri	Vale do Mucuri	Teófilo Otoni
5250	Pouso Alegre	Sul de Minas	Sul/Sudoeste de Minas	Pouso Alegre
5260	Pouso Alto	Sul de Minas	Sul/Sudoeste de Minas	São Lourenço
5270	Prados	Central	Campos das Vertentes	São João del Rei
5280	Prata	Triângulo	Triângulo Mineiro/Alto Paranaíba	Uberlândia
5290	Pratápolis	Sul de Minas	Sul/Sudoeste de Minas	Passos
5300	Pratinha	Alto Paranaíba	Triângulo Mineiro/Alto Paranaíba	Araxá
5310	Presidente Bernardes	Mata	Zona da Mata	Viçosa

**TABELA 2-J**  
**DIVISÃO ADMINISTRATIVA - MINAS GERAIS - 2000**

(Continuação)

CÓDIGO IBGE	MUNICÍPIO	REGIÃO DE PLANEJAMENTO	REGIÕES GEOGRÁFICAS DO IBGE	
			Meso	Micro
5320	Presidente Juscelino	Central	Central Mineira	Curvelo
5330	Presidente Kubitschek	Central	Jequitinhonha	Diamantina
5340	Presidente Olegário	Noroeste de Minas	Noroeste de Minas	Paracatu
5360	Prudente de Moraes	Central	Metropolitana de Belo Horizonte	Sete Lagoas
5370	Quartel Geral	Centro-Oeste de Minas	Central Mineira	Bom Despacho
5380	Queluzita	Central	Metropolitana de Belo Horizonte	Conselheiro Lafaiete
5390	Raposos	Central	Metropolitana de Belo Horizonte	Belo Horizonte
5400	Raul Soares	Mata	Zona da Mata	Ponte Nova
5410	Recreio	Mata	Zona da Mata	Cataguases
5415	Reduto	Mata	Zona da Mata	Manhuaçu
5420	Resende Costa	Central	Campos das Vertentes	São João del Rei
5430	Resplendor	Rio Doce	Vale do Rio Doce	Aimorés
5440	Ressaquinha	Central	Campos das Vertentes	Barbacena
5445	Riachinho	Norte de Minas	Norte de Minas	Pirapora
5450	Riacho dos Machados	Norte de Minas	Norte de Minas	Janaúba
5460	Ribeirão das Neves	Central	Metropolitana de Belo Horizonte	Belo Horizonte
5470	Ribeirão Vermelho	Sul de Minas	Campos das Vertentes	Lavras
5480	Rio Acima	Central	Metropolitana de Belo Horizonte	Belo Horizonte
5490	Rio Casca	Mata	Zona da Mata	Ponte Nova
5510	Rio do Prado	Jequitinhonha/Mucuri	Jequitinhonha	Almenara
5500	Rio Doce	Mata	Zona da Mata	Ponte Nova
5520	Rio Espera	Mata	Zona da Mata	Viçosa
5530	Rio Manso	Central	Metropolitana de Belo Horizonte	Itaguara
5540	Rio Novo	Mata	Zona da Mata	Juiz de Fora
5550	Rio Paranaíba	Alto Paranaíba	Triângulo Mineiro/Alto Paranaíba	Patos de Minas
5560	Rio Pardo de Minas	Norte de Minas	Norte de Minas	Salinas
5570	Rio Piracicaba	Central	Metropolitana de Belo Horizonte	Itabira
5580	Rio Pomba	Mata	Zona da Mata	Ubá
5590	Rio Preto	Mata	Zona da Mata	Juiz de Fora
5600	Rio Vermelho	Central	Metropolitana de Belo Horizonte	Conceição do Mato Dentro
5610	Ritópolis	Central	Campos das Vertentes	São João del Rei
5620	Rochedo de Minas	Mata	Zona da Mata	Juiz de Fora
5630	Rodeiro	Mata	Zona da Mata	Ubá
5640	Romaria	Alto Paranaíba	Triângulo Mineiro/Alto Paranaíba	Patrocínio
5645	Rosário da Limeira	Mata	Zona da Mata	Muriae
5650	Rubelita	Norte de Minas	Norte de Minas	Salinas
5660	Rubim	Jequitinhonha/Mucuri	Jequitinhonha	Almenara
5670	Sabará	Central	Metropolitana de Belo Horizonte	Belo Horizonte
5680	Sabinópolis	Rio Doce	Vale do Rio Doce	Guanhães
5690	Sacramento	Alto Paranaíba	Triângulo Mineiro/Alto Paranaíba	Araxá
5700	Salinas	Norte de Minas	Norte de Minas	Salinas
5710	Salto da Divisa	Jequitinhonha/Mucuri	Jequitinhonha	Almenara
5720	Santa Bárbara	Central	Metropolitana de Belo Horizonte	Itabira
5725	Santa Bárbara do Leste	Rio Doce	Vale do Rio Doce	Caratinga
5727	Santa Bárbara do Monte Verde	Mata	Zona da Mata	Juiz de Fora
5730	Santa Bárbara do Tugúrio	Central	Campos das Vertentes	Barbacena
5733	Santa Cruz de Minas	Central	Campos das Vertentes	São João del Rei
5737	Santa Cruz de Salinas	Norte de Minas	Norte de Minas	Salinas
5740	Santa Cruz do Escalvado	Mata	Zona da Mata	Ponte Nova
5750	Santa Efigênia de Minas	Rio Doce	Vale do Rio Doce	Guanhães
5760	Santa Fé de Minas	Norte de Minas	Norte de Minas	Pirapora
5765	Santa Helena de Minas	Jequitinhonha/Mucuri	Vale do Mucuri	Nanuque
5770	Santa Juliana	Alto Paranaíba	Triângulo Mineiro/Alto Paranaíba	Araxá
5780	Santa Luzia	Central	Metropolitana de Belo Horizonte	Belo Horizonte
5790	Santa Margarida	Mata	Zona da Mata	Manhuaçu
5800	Santa Maria de Itabira	Central	Metropolitana de Belo Horizonte	Itabira
5810	Santa Maria do Salto	Jequitinhonha/Mucuri	Jequitinhonha	Almenara
5820	Santa Maria do Suaçuí	Rio Doce	Vale do Rio Doce	Peçanha
5920	Santa Rita de Caldas	Sul de Minas	Sul/Sudoeste de Minas	Poços de Caldas
5940	Santa Rita de Ibitipoca	Mata	Zona da Mata	Juiz de Fora
5930	Santa Rita de Jacutinga	Mata	Zona da Mata	Juiz de Fora
5935	Santa Rita de Minas	Rio Doce	Vale do Rio Doce	Caratinga
5950	Santa Rita do Itueto	Rio Doce	Vale do Rio Doce	Aimorés
5960	Santa Rita do Sapucaí	Sul de Minas	Sul/Sudoeste de Minas	Santa Rita do Sapucaí
5970	Santa Rosa da Serra	Alto Paranaíba	Triângulo Mineiro/Alto Paranaíba	Patos de Minas
5980	Santa Vitória	Triângulo	Triângulo Mineiro/Alto Paranaíba	Ituiutaba
5830	Santana da Vargem	Sul de Minas	Sul/Sudoeste de Minas	Varginha
5840	Santana de Cataguases	Mata	Zona da Mata	Cataguases
5850	Santana de Pirapama	Central	Metropolitana de Belo Horizonte	Sete Lagoas

**TABELA 2-K**  
**DIVISÃO ADMINISTRATIVA - MINAS GERAIS - 2000**

(Continuação)

CÓDIGO IBGE	MUNICÍPIO	REGIÃO DE PLANEJAMENTO	REGIÕES GEOGRÁFICAS DO IBGE	
			Meso	Micro
5860	Santana do Deserto	Mata	Zona da Mata	Juiz de Fora
5870	Santana do Garambéu	Central	Campos das Vertentes	São João del Rei
5880	Santana do Jacaré	Centro-Oeste de Minas	Oeste de Minas	Campo Belo
5890	Santana do Manhuaçu	Mata	Zona da Mata	Manhuaçu
5895	Santana do Paraíso	Rio Doce	Vale do Rio Doce	Ipatinga
5900	Santana do Riacho	Central	Metropolitana de Belo Horizonte	Sete Lagoas
5910	Santana dos Montes	Central	Metropolitana de Belo Horizonte	Conselheiro Lafaiete
5990	Santo Antônio do Amparo	Centro-Oeste de Minas	Oeste de Minas	Oliveira
6000	Santo Antônio do Aventureiro	Mata	Zona da Mata	Cataguases
6010	Santo Antônio do Grama	Mata	Zona da Mata	Ponte Nova
6020	Santo Antônio do Itambé	Central	Metropolitana de Belo Horizonte	Conceição do Mato Dentro
6030	Santo Antônio do Jacinto	Jequitinhonha/Mucuri	Jequitinhonha	Almenara
6040	Santo Antônio do Monte	Centro-Oeste de Minas	Oeste de Minas	Divinópolis
6045	Santo Antônio do Retiro	Norte de Minas	Norte de Minas	Salinas
6050	Santo Antônio do Rio Abaixo	Central	Metropolitana de Belo Horizonte	Conceição do Mato Dentro
6060	Santo Hipólito	Central	Central Mineira	Curvelo
6070	Santos Dumont	Mata	Zona da Mata	Juiz de Fora
6080	São Bento Abade	Sul de Minas	Sul/Sudoeste de Minas	Varginha
6090	São Brás do Suaçuí	Central	Metropolitana de Belo Horizonte	Conselheiro Lafaiete
6095	São Domingos das Dores	Rio Doce	Vale do Rio Doce	Caratinga
6100	São Domingos do Prata	Central	Metropolitana de Belo Horizonte	Itabira
6105	São Félix de Minas	Rio Doce	Vale do Rio Doce	Mantena
6110	São Francisco	Norte de Minas	Norte de Minas	Januária
6120	São Francisco de Paula	Centro-Oeste de Minas	Oeste de Minas	Oliveira
6130	São Francisco de Sales	Triângulo	Triângulo Mineiro/Alto Paranaíba	Frutal
6140	São Francisco do Glória	Mata	Zona da Mata	Muriáé
6150	São Geraldo	Mata	Zona da Mata	Ubá
6160	São Geraldo da Piedade	Rio Doce	Vale do Rio Doce	Governador Valadares
6165	São Geraldo do Baixio	Rio Doce	Vale do Rio Doce	Governador Valadares
6170	São Gonçalo do Abaeté	Noroeste de Minas	Noroeste de Minas	Paracatu
6180	São Gonçalo do Pará	Centro-Oeste de Minas	Oeste de Minas	Divinópolis
6190	São Gonçalo do Rio Abaixo	Central	Metropolitana de Belo Horizonte	Itabira
2550	São Gonçalo do Rio Preto	Central	Jequitinhonha	Diamantina
6200	São Gonçalo do Sapucaí	Sul de Minas	Sul/Sudoeste de Minas	Santa Rita do Sapucaí
6210	São Gotardo	Alto Paranaíba	Triângulo Mineiro/Alto Paranaíba	Patos de Minas
6220	São João Batista do Glória	Sul de Minas	Sul/Sudoeste de Minas	Passos
6225	São João da Lagoa	Norte de Minas	Norte de Minas	Montes Claros
6230	São João da Mata	Sul de Minas	Sul/Sudoeste de Minas	Santa Rita do Sapucaí
6240	São João da Ponte	Norte de Minas	Norte de Minas	Montes Claros
6245	São João das Missões	Norte de Minas	Norte de Minas	Januária
6250	São João del Rei	Central	Campos das Vertentes	São João del Rei
6255	São João do Manhuaçu	Mata	Zona da Mata	Manhuaçu
6257	São João do Manteninha	Rio Doce	Vale do Rio Doce	Mantena
6260	São João do Oriente	Rio Doce	Vale do Rio Doce	Caratinga
6265	São João do Pacuí	Norte de Minas	Norte de Minas	Montes Claros
6270	São João do Paraíso	Norte de Minas	Norte de Minas	Salinas
6280	São João Evangelista	Rio Doce	Vale do Rio Doce	Guanhães
6290	São João Nepomuceno	Mata	Zona da Mata	Juiz de Fora
6292	São Joaquim de Bicas	Central	Metropolitana de Belo Horizonte	Belo Horizonte
6294	São José da Barra	Sul de Minas	Sul/Sudoeste de Minas	Passos
6295	São José da Lapa	Central	Metropolitana de Belo Horizonte	Belo Horizonte
6300	São José da Safira	Rio Doce	Vale do Rio Doce	Governador Valadares
6310	São José da Varginha	Central	Metropolitana de Belo Horizonte	Pará de Minas
6320	São José do Alegre	Sul de Minas	Sul/Sudoeste de Minas	Santa Rita do Sapucaí
6330	São José do Divino	Rio Doce	Vale do Rio Doce	Governador Valadares
6340	São José do Goiabal	Central	Metropolitana de Belo Horizonte	Itabira
6350	São José do Jacuri	Rio Doce	Vale do Rio Doce	Peçanha
6360	São José do Mantimento	Mata	Zona da Mata	Manhuaçu
6370	São Lourenço	Sul de Minas	Sul/Sudoeste de Minas	São Lourenço
6380	São Miguel do Anta	Mata	Zona da Mata	Viçosa
6390	São Pedro da União	Sul de Minas	Sul/Sudoeste de Minas	São Sebastião do Paraíso
6410	São Pedro do Suaçuí	Rio Doce	Vale do Rio Doce	Peçanha
6400	São Pedro dos Ferros	Mata	Zona da Mata	Ponte Nova
6420	São Romão	Norte de Minas	Norte de Minas	Pirapora
6430	São Roque de Minas	Centro-Oeste de Minas	Oeste de Minas	Piumhi
6440	São Sebastião da Bela Vista	Sul de Minas	Sul/Sudoeste de Minas	Santa Rita do Sapucaí
6443	São Sebastião da Vargem Alegre	Mata	Zona da Mata	Muriáé
6447	São Sebastião do Anta	Rio Doce	Vale do Rio Doce	Caratinga
6450	São Sebastião do Maranhão	Rio Doce	Vale do Rio Doce	Peçanha

**TABELA 2-L**  
**DIVISÃO ADMINISTRATIVA - MINAS GERAIS — 2000**

(Continuação)

CÓDIGO IBGE	MUNICÍPIO	REGIÃO DE PLANEJAMENTO	REGIÕES GEOGRÁFICAS DO IBGE	
			Meso	Micro
6460	São Sebastião do Oeste	Centro-Oeste de Minas	Oeste de Minas	Divinópolis
6470	São Sebastião do Paraíso	Sul de Minas	Sul/Sudoeste de Minas	São Sebastião do Paraíso
6480	São Sebastião do Rio Preto	Central	Metropolitana de Belo Horizonte	Conceição do Mato Dentro
6490	São Sebastião do Rio Verde	Sul de Minas	Sul/Sudoeste de Minas	São Lourenço
6520	São Thomé das Letras	Sul de Minas	Sul/Sudoeste de Minas	Varginha
6500	São Tiago	Central	Campos das Vertentes	São João del Rei
6510	São Tomás de Aquino	Sul de Minas	Sul/Sudoeste de Minas	São Sebastião do Paraíso
6530	São Vicente de Minas	Sul de Minas	Sul/Sudoeste de Minas	Andrelândia
6540	Sapucaí-Mirim	Sul de Minas	Sul/Sudoeste de Minas	Pouso Alegre
6550	Sardoá	Rio Doce	Vale do Rio Doce	Guanhães
6553	Sarzedo	Central	Metropolitana de Belo Horizonte	Belo Horizonte
6556	Sem-Peixe	Mata	Zona da Mata	Ponte Nova
6557	Senador Amaral	Sul de Minas	Sul/Sudoeste de Minas	Pouso Alegre
6560	Senador Cortes	Mata	Zona da Mata	Juiz de Fora
6570	Senador Firmino	Mata	Zona da Mata	Ubá
6580	Senador José Bento	Sul de Minas	Sul/Sudoeste de Minas	Pouso Alegre
6590	Senador Modestino Gonçalves	Central	Jequitinhonha	Diamantina
6600	Senhora de Oliveira	Mata	Zona da Mata	Viçosa
6610	Senhora do Porto	Rio Doce	Vale do Rio Doce	Guanhães
6620	Senhora dos Remédios	Central	Campos das Vertentes	Barbacena
6630	Sericita	Mata	Zona da Mata	Ponte Nova
6640	Seritinga	Sul de Minas	Sul/Sudoeste de Minas	Andrelândia
6650	Serra Azul de Minas	Central	Metropolitana de Belo Horizonte	Conceição do Mato Dentro
6660	Serra da Saudade	Centro-Oeste de Minas	Central Mineira	Bom Despacho
6680	Serra do Salitre	Alto Paranaíba	Triângulo Mineiro/Alto Paranaíba	Patrocínio
6670	Serra dos Aimorés	Jequitinhonha/Mucuri	Vale do Mucuri	Nanuque
6690	Serrania	Sul de Minas	Sul/Sudoeste de Minas	Alfenas
6695	Serranópolis de Minas	Norte de Minas	Norte de Minas	Janaúba
6700	Serranos	Sul de Minas	Sul/Sudoeste de Minas	Andrelândia
6710	Serro	Central	Metropolitana de Belo Horizonte	Conceição do Mato Dentro
6720	Sete Lagoas	Central	Metropolitana de Belo Horizonte	Sete Lagoas
6555	Setubinha	Jequitinhonha/Mucuri	Vale do Mucuri	Teófilo Otoni
6730	Silveirânia	Mata	Zona da Mata	Ubá
6740	Silvianópolis	Sul de Minas	Sul/Sudoeste de Minas	Santa Rita do Sapucaí
6750	Simão Pereira	Mata	Zona da Mata	Juiz de Fora
6760	Simonésia	Mata	Zona da Mata	Manhuaçu
6770	Sobrália	Rio Doce	Vale do Rio Doce	Governador Valadares
6780	Soledade de Minas	Sul de Minas	Sul/Sudoeste de Minas	São Lourenço
6790	Tabuleiro	Mata	Zona da Mata	Ubá
6800	Taiobeiras	Norte de Minas	Norte de Minas	Salinas
6805	Taparuba	Rio Doce	Vale do Rio Doce	Aimorés
6810	Tapira	Alto Paranaíba	Triângulo Mineiro/Alto Paranaíba	Araxá
6820	Tapiraí	Centro-Oeste de Minas	Oeste de Minas	Piumhi
6830	Taquaraçu de Minas	Central	Metropolitana de Belo Horizonte	Itabira
6840	Tarumirim	Rio Doce	Vale do Rio Doce	Caratinga
6850	Teixeiras	Mata	Zona da Mata	Viçosa
6860	Teófilo Otoni	Jequitinhonha/Mucuri	Vale do Mucuri	Teófilo Otoni
6870	Timóteo	Rio Doce	Vale do Rio Doce	Ipatinga
6880	Tiradentes	Central	Campos das Vertentes	São João del Rei
6890	Tiros	Alto Paranaíba	Triângulo Mineiro/Alto Paranaíba	Patos de Minas
6900	Tocantins	Mata	Zona da Mata	Ubá
6905	Tocos do Moji	Sul de Minas	Sul/Sudoeste de Minas	Pouso Alegre
6910	Toledo	Sul de Minas	Sul/Sudoeste de Minas	Pouso Alegre
6920	Tombos	Mata	Zona da Mata	Muriae
6930	Três Corações	Sul de Minas	Sul/Sudoeste de Minas	Varginha
6935	Três Marias	Central	Central Mineira	Três Marias
6940	Três Pontas	Sul de Minas	Sul/Sudoeste de Minas	Varginha
6950	Tumiritinga	Rio Doce	Vale do Rio Doce	Governador Valadares
6960	Tupaciguara	Triângulo	Triângulo Mineiro/Alto Paranaíba	Uberlândia
6970	Turmalina	Jequitinhonha/Mucuri	Jequitinhonha	Capelinha
6980	Turvolândia	Sul de Minas	Sul/Sudoeste de Minas	Santa Rita do Sapucaí
6990	Ubá	Mata	Zona da Mata	Ubá
7000	Ubaí	Norte de Minas	Norte de Minas	Montes Claros
7005	Ubaporanga	Rio Doce	Vale do Rio Doce	Caratinga
7010	Uberaba	Triângulo	Triângulo Mineiro/Alto Paranaíba	Uberaba
7020	Uberlândia	Triângulo	Triângulo Mineiro/Alto Paranaíba	Uberlândia
7030	Umburatiba	Jequitinhonha/Mucuri	Vale do Mucuri	Nanuque
7040	Unaí	Noroeste de Minas	Noroeste de Minas	Unaí
7043	União de Minas	Triângulo	Triângulo Mineiro/Alto Paranaíba	Frutal

**TABELA 2-M**  
**DIVISÃO ADMINISTRATIVA - MINAS GERAIS - 2000**

(Conclusão)

CÓDIGO IBGE	MUNICÍPIO	REGIÃO DE PLANEJAMENTO	REGIÕES GEOGRÁFICAS DO IBGE	
			Meso	Micro
7047	Uruana de Minas	Noroeste de Minas	Noroeste de Minas	Unaí
7050	Urucânia	Mata	Zona da Mata	Ponte Nova
7052	Uruçuaia	Norte de Minas	Norte de Minas	Januária
7057	Vargem Alegre	Rio Doce	Vale do Rio Doce	Caratinga
7060	Vargem Bonita	Centro-Oeste de Minas	Oeste de Minas	Piumhi
7065	Vargem Grande do Rio Pardo	Norte de Minas	Norte de Minas	Salinas
7070	Varginha	Sul de Minas	Sul/Sudoeste de Minas	Varginha
7075	Varjão de Minas	Noroeste de Minas	Noroeste de Minas	Paracatu
7080	Várzea da Palma	Norte de Minas	Norte de Minas	Pirapora
7090	Varzelândia	Norte de Minas	Norte de Minas	Montes Claros
7100	Vazante	Noroeste de Minas	Noroeste de Minas	Paracatu
7103	Verdelândia	Norte de Minas	Norte de Minas	Janaúba
7107	Veredinha	Jequitinhonha/Mucuri	Jequitinhonha	Capelinha
7110	Veríssimo	Triângulo	Triângulo Mineiro/Alto Paranaíba	Uberaba
7115	Vermelho Novo	Mata	Zona da Mata	Ponte Nova
7120	Vespasiano	Central	Metropolitana de Belo Horizonte	Belo Horizonte
7130	Viçosa	Mata	Zona da Mata	Viçosa
7140	Vieiras	Mata	Zona da Mata	Muriaé
7160	Virgem da Lapa	Jequitinhonha/Mucuri	Jequitinhonha	Araçuaí
7170	Virgínia	Sul de Minas	Sul/Sudoeste de Minas	Itajubá
7180	Virginópolis	Rio Doce	Vale do Rio Doce	Guanhães
7190	Virgolândia	Rio Doce	Vale do Rio Doce	Governador Valadares
7200	Visconde do Rio Branco	Mata	Zona da Mata	Ubá
7210	Volta Grande	Mata	Zona da Mata	Cataguases
7220	Wenceslau Braz	Sul de Minas	Sul/Sudoeste de Minas	Itajubá

Fontes: Dados básicos: Instituto Brasileiro de Geografia e Estatística (IBGE) - Fundação João Pinheiro, Regiões de Planejamento, setembro de 1994

## 12 REFERÊNCIAS BIBLIOGRÁFICAS

- 1 ANUÁRIO ESTATÍSTICO DE MINAS GERAIS: 2000-2001. Belo Horizonte: Fundação João Pinheiro, Centro de Estatística e Informações, v. 9, 2002.
- 2 ANUÁRIO ESTATÍSTICO DO BRASIL. Rio de Janeiro: IBGE, v. 54, 1994; v. 58, 1998; v. 60, 2000.
- 3 BRITO Fausto. **Brasil, final de século**: a transição para um novo padrão migratório. Belo Horizonte: UFMG/CEDEPLAR, 2000.
- 4 CENSO DEMOGRÁFICO – 1991. Rio de Janeiro: IBGE, 1996. (CD-ROM).
- 5 CENSO DEMOGRÁFICO – 1991: resultados do universo relativos às características da população e dos domicílios. Rio de Janeiro: IBGE, n. 18, 1991.
- 6 CENSO DEMOGRÁFICO – 2000: características da população e dos domicílios - resultados do universo. Rio de Janeiro: IBGE, 2000.
- 7 CENSO DEMOGRÁFICO: dados distritais – Minas Gerais. Rio de Janeiro: IBGE, 1982. (IX Recenseamento Geral do Brasil – 1980, v. 1, t. 3, n. 14).
- 8 CENSO DEMOGRÁFICO: dados gerais, migração, instrução, fecundidade, mortalidade – Minas Gerais. Rio de Janeiro: IBGE, 1983. (IX Recenseamento Geral do Brasil – 1980, v. 1, t. 4, n. 16).
- 9 CENSO DEMOGRÁFICO – Minas Gerais. Rio de Janeiro: IBGE, 1973. (VII Recenseamento Geral – 1970. Série Regional, v. 1, t. 14).
- 10 FUNDAÇÃO JOÃO PINHEIRO. CENTRO DE ESTATÍSTICA E INFORMAÇÕES. **Migrações internas em Minas Gerais na década de 1980 e 1990**. Belo Horizonte, 2003.
- 11 FUNDAÇÃO JOÃO PINHEIRO. CENTRO DE ESTATÍSTICA E INFORMAÇÕES. **Perfil demográfico do estado de Minas Gerais**. Belo Horizonte, 1998. 2v.
- 12 IBGE (RJ). Síntese dos indicadores sociais – 2000. Rio de Janeiro, 2001 (IBGE. Estudos e Pesquisas. Informação Demográfica e Socioeconômica, 5).
- 13 IBGE (RJ). **Tabulação avançada do censo demográfico – resultados preliminares da amostra** - 2000. Rio de Janeiro, 2002.
- 14 INFORMATIVO CEI: demografia – Minas Gerais e suas regiões de planejamento: crescimento populacional e distribuição espacial. Belo Horizonte: Fundação João Pinheiro, Centro de Estatística e Informações, dez., 2002. (Disponível em: <<http://www.fjp.gov.br>>).

15 INFORMATIVO CEI: demografia – Mudanças no padrão da distribuição etária: o rápido envelhecimento da população mineira. Belo Horizonte: Fundação João Pinheiro, Centro de Estatística e Informações, nov., 2002. (Disponível em: <<http://www.fjp.gov.br>>).